盛京時報

丙寅陰歷二月十七日
大正十五年三月三十日
中日紀念大典休刊

◎本報價目◎
每張銅幣八枚
每月現大洋八角
▲外埠連郵價目
每月現大洋九角五分
半年現大洋五圓貳角
全年現大洋拾圓
▲告白刊資
一行五號字十五字起碼
一日現大洋壹圓
長期另議

發行人 宮川貫作
編輯人 菊池貞二
印刷人 石原庄太郎
發行所 盛京時報社
盛京時報支社

論說

驢子之影 (傲霜庵)

古昔阿拉思有客。僱驢渡漠。行數十里。午日冲天。炎熱如灼。四顧平沙。無樹可憇。乃留驢暇於其蔭矣。惟驢夫則固無庇蔭之可託。然亦思休息。竟乃柰驢移陰。抱膝假眠。霎時之後。茫茫沙漠之中。頑客與蠢夫。均發揮人類固有之劣根性。致生口角。怒目相向。驢夫血脈賁興。叫曰。我所管者本爲驢。而並非其影矣。行客則憤不可抑。日。我既付錢僱驢。則影固在內。我憩於此。確係我應享之權利也。辭色俱厲。互相主張。孰一不讓。勢之所趨。竟爾釀成一大武劇。戟手格鬥。彼此俱傷。是時驢已嘶鳴一聲。遠颺無蹤。其影之亦偕驢而去。固勿論矣。以上係見於『伊索寓言』。言雖簡單。然其意頗耐尋味。當今僅爭區區泡影。而喪失一切者。滔滔皆是。若夫有槍鞭落之械鬥。則蓋其尤者也。

若不形成文明國家則已。苟形成文明國家。則其戰爭。須有主義。至少須有意義。夫既有主義。有意義。則縱令戰爭綿續至千萬年。不必爲長。若其不然。戰爭而無主義。無意義。則雖一日之短。然不敢爲也。蠻爲之酋首。本『爲戰而戰』。並無主義目的。意義之可言。戰爭自身。即爲戰爭之目的耳。觸髏爲財產。觸髏愈多。威望愈加。所以蠻窟深庭。觸髏滿架也。今中國甲蠻之酋與乙蠻之酋。決眥相見。械鬥不休。亦唯如此而已。既無主義。又無目的。則朝秦暮楚。亦何所辭。常恐戰爭之不長。嘆殺人之不多。請余不信。請看中國現狀。戰爭最久。殺人最多者。居軍閥中之第一位。其餘將次遞降。不思山河莊嚴。人文優秀之中國。今日遂墮於蠻酋之手中焉。

蠻族之鬪爭。不必爲無目的。即戰鬪力最强。則婦女財寶。必隨其後。在中國軍閥。則戰鬪力愈强。其所獲地盤與權利愈大。惟諸公所謂地盤也。權利也。果有幾何確實性耶？據吾所觀。是亦與驢子之影一般耳。十餘年來。諸公之所宣言。與所聲明。無一不冠冕堂皇。然一言以蔽之。不過爭驢子之影耳。所可晒者。彼瞶瞶者流。未悟人心民意已經離散瞭遺。猶如驢與其影。遠颺無踪也。

隱患未已之閩南局勢
黨軍入閩說又盛

廈門訊云。閩南民軍已銷滅幾淨。已擬先從第三團林壽國部訓練起。林壽國係莆田人。亦已來廈。所部多莆仙籍。爲莆仙民軍之受編者。將來訓練後。民軍之參與閩事者。必由閩素忠實於省軍之楊漢烈吳威。亦將處兎死狗烹之境。安溪近日復爲省軍佔去。楊部陳鏗初退與一里。省軍復追至彭壚。陳部乃抽退湖頭。省軍得寸進尺。已取分路包圍之勢。楊部雖不即瓦崩。亦無發展望矣。至吳威部已迫至走頭無路。乃不得不入德化以避鋒。德城徐飛龍林蒨龍。下令特別戒嚴。並向孔昭同求編。孔善離間軍民。即委林蒨龍爲縣知事。命吳威部鄭世美尤賜福不得擅入德化。一方使徐(飛龍)林(蒨龍)拒吳。使其自相殘殺。此卞莊兩虎相鬥而殺之之法也。此種手段。已一用再用。然鄭世美以非此不足自存。已決意入德。永德之戰機難免矣。

當此民軍將滅之時。而黨軍入閩之說。復由沈寂而趨緊急。因外傳粵中籌備北伐。東江軍隊紛紛調動。吳鐵城亦調向東江。并有令李濟琛入湘。程潛入贛。李福林入閩。及何應欽擔任後援等說。惟對閩一說。民黨方面則極力否認。據謂粵當局現正注意推倒吳佩孚。所謂北伐。主力實在湘贛。閩省僻處一隅。非用兵中原之所必爭。前此黨軍計擬入閩。只爲援助在閩民黨解決閩省部局間題。並非取道閩省再圖進取。爾時北伐時機未熟。以東江餘力解決福建。尚未得到通過。現在進行倒吳時期。更何暇及此。且閩省不與黨軍爲難。黨軍自亦不與閩省爲難云云。黨軍入閩。消息懸殊。實不可捉摸。惟閩省海軍當局。對軍事之伸展。已有急起之勢。陸戰隊訓練處處長林知淵。日昨來廈。正着手進行。從事設備。其訓練處開設於碧山巖。

王士珍赴津調停說

京訊云。據某方消息昨日(二十三日)下午四時。王士珍趙爾巽熊希齡許世英汪大燮等。又在師景雲家開會協商進行。各要人皆以時局糾紛已極。如近畿再見兵禍。人民不堪其痛苦。一致仍請王士珍氏赴津收束一切。俾張李各軍不再開釁京畿。經一再懇摯敦促之結果。王允以第三者之資格赴津一行。次許世英熊希齡又進一步主張對於奉魯豫各方。皆須擇相當人員前往。專事接洽。許並謂師景雲張鶴與各方感情甚好。可請出馬一行。師等允諾。刻正商酌進行手續。至王士珍氏赴津日期。當局定今日(二十四日)上午九時二十分開票車一次。另爲王氏特挂專車。如沿途不能直達。擬另行設法護送王氏前往。又聞王士珍氏昨已接孫傳芳覆電。贊成咸電。表示酷愛和平。孫之原電。覓錄如下。

北京王聘老鈞鑒。奉讀咸日通電。祇悉。倡導和平。解決糾紛。老成謀國。詞意誠懇。誠經國之宏謨。救時之良藥。循誦往復。極表贊同。芳雖不敏。愛國何敢後人。甚願干戈早息。幸覩和平之實現。專電肅復。用誌嘉佩。孫傳芳漾(二十三)

另一消息。前日下午。王士珍等在綿一齊會議和平。參推王即日赴津。暫以省長名義。維持津埠秩序。王當席極力辭謝。謂以第三者之身。向各方懇籲和平。或尚可邀聽於萬一。若出任直長。自入常事人之列。發言益感不便。而亦將益無效能可言。衆仍敦勸不已。王謂如果非我去不可。我願保荐一人前往。前蘇皖宣撫使盧子嘉。似尚相宜。可以負維持治安之責。當時未有結果。散後段又邀王入府。力請王必須帮忙。王仍以前言卸之。及晚。京中復聞李軍已入津之訊。王氏乃愈不能往。此事因又作罷云。此訊與上述消息。似相矛盾。但前日係請王任省長。故王拒之。昨訊則請王往任調人。或王因此而允諾。故兩消息不妨參觀也。

奄奄無生氣之賈閣

京訊云。內閣總辭職問題。經府方指令慰留。已告一段落。昨日爲星期二閣議之期。賈德耀首先蒞院。當以電話敦促各閣員。計到者有內長屈映光。交長龔心湛。及外次曾宗鑒。海次吳紉禮。教次陳任中。農次秦瑞玠等。惟財長賀得霖。法長盧信。久候不至。復經院方分別電催。財賀以本人適有要務。碍難抽身。派次長錢方軾到院。代爲列席。同時法次余紹宋。亦代表法長到院與會。賈氏對衆發言。今日最要之議案。爲財政問題。今財長因事未能出席。只好停會一次。另日討論云云。各閣員聆言。紛紛散去。賈亦命駕出院。臨行顧謂秘書長鄒潾祥。煩公晉府。呈明執政。代爲請假三日。等語。據此則所謂賈內閣者。似已將屆末日矣。

此外並聞昨日閣議所以不成之原因。尚不在時局之急轉直下。而在於財政之發生問題。十五年新公債。先時財賀與銀行界及稅務司安格聯皆已接洽妥協。前日(二十二日)賀出席昨日之閣議討論。惟臨時天津事急。財政界對於此事。已正式表示暫緩進行。同時安格聯兼有一函致賀。表示與銀行界同樣之意思。此項公債。遂完全停頓。賀氏已備有辦理經過及停頓原因之說帖。擬即送交府院。并聞賀氏前日。奔走竟日。直至昨晨四時始回宅就寢。然結果則仍不能挽回於萬一。因此賀氏遂現消極之意。而各閣員之興致亦因而大減。閣議遂亦隨而流會云。

馬福祥返張垣

京訊云。馬福祥於前夕由北京啟程赴張家口。馬擬於到張後。即將目下集中於張家口綏遠之本人部隊。開回寧夏。又馬前夕出京時。本擬將由前綫退回之甘肅騎兵帶同張垣。以便同赴寧夏。辭因各路正車擁擠。不能一時撤退。遂不克同行云云。

聯軍振旅進逼京師
已着手攻擊通州

京訊廿四日午前二時。天津特電云。迄奉軍之開到天津者。已達十三團之多。鐵路修復材料。亦多數開到。此外騎兵二團亦抵津。與直魯聯合軍有完成諒解。未見發生何等衝突云。

據一說謂。奉軍騎兵二師。已決定追擊國軍。經王田三河向通州攻擊矣。

李景林軍之已到津者。在宜興有騎兵一旅。在楊柳青有三個混成旅。在小站及在天津者。有二個混成旅。并衛隊旅。參謀長潘毅。由滄州單騎直抵天津。人咸稱揚其行動神速。

李景林。張宗昌刻已由小站抵馬廠。廿四日午前可到天津。畢庶澄亦在其一行中矣。

湘軍內部衝突

長沙訊云。湖南唐生智推翻趙恒惕後。即擬發兵攻鄂。其一切準備。日下雖未十分成熟。但已有必動之勢。最露痕跡者。則爲統率第二混成旅之夏斗寅。唯夏雖欲攻胡北。而趙派之葉開鑫則欲力加阻止。雙方因此已於日前發生衝突。結果夏部竟被葉部擊敗。

賦閒顛話

(漢口專電) 據某陰陽家言。湘鄂久不發生戰事。徐廟死於兵燹者幾無處可覓替代。現在竭力運動務使兩方搆釁。◆◆

(北京專電) 時人稱徐謙等爲內當五君子。然五君子未嘗流血。雖經青年學生代爲流血。尚不足以戊戌六君子之禍之烈。故又有國軍與彈壓隊衝突之事。實繼續流血以補不足。◆◆

(天津專電) 每次戰事結束必在此間開一次會議。以資分配權利。此次奉方爲避免襲例。故在唐山會議。

新詩

◇犧牲者 (曼卿)

驚人的消息。
頃刻傳遍了京城。
一片沉痛的哀音裡。
也雜着—
棺材店老板底笑聲！
△
當我們飲彈倒地的時候。
縱然是。
尚能爲最後的掙扎。
作痛苦的呻吟。
也願意—
你們踏過我們底屍身。
拾得了生命！
△
更希望呵。
青年的同志們。
從今換上了草履。
縛緊了鞋跟。
重踏過我們底血跡。
奮勇地飛步前進！
殘殺後二日。

◇春風是 (徐少聲)

—
春風是第一個降臨人間的天使。
她恰恰地飛到荒涼的人間。
散徧了令人歡騰喜樂的種子。
—
春風是美妙的仙帝。
當她拂過人們憔悴的面頰的時候。
令人感到一種新鮮活潑的氣味。
當她拂去人們心頭積着的瘗塵的時候。
令人感到一種異樣的清爽和愉快。
—
春風是報信的綠衣人。
她逢着了任何人。
總是送與他一個令人喜悅的消息。
—
風是用她神妙的口。
吹開了人們閉着的心靈底門。
令人從心靈深處發見出清新的思想。
—
春風是用她藐劳殺的手指。
輕輕地撥開了我們心絃上糾纏着的亂絲。
使我們久滯的心絃再會彈出自然而和諧的心聲
(未完)

廣告

百齡機 別名 補腎片
統治十種腎病

腎生於左右兩腰間。下接輸尿管。直達膀胱。專司排除毒質與廢料者也。蓋人體內部各器官。日賴飲食物之滋養。以資動作生活。彷彿機器之必賴燃煤始能工作。勢必有殘渣廢料。除一部分由大腸排洩外。餘則全賴腎力之排洩。但是內腎倘有虧損。則血液流過兩腎時不能提取血中毒質廢料。化尿排洩。於是積留腎部。便能釀成尿毒症。急慢性腎臟炎。腎臟萎縮。腎盂發炎。腎臟結石。腎臟水腫。腎臟結核。膀胱炎。內腎腫爛等種種腎病。遺害無窮。而百齡機。爲勝過舶來品之唯一補腎聖品。服之力能滋補腎臟。滲利膀胱。助長其泌尿能力。使小便短赤者。頓變爲清爽而通暢。以上十種腎病。俱能消患於無形。堪稱絕無僅有之補腎奇藥。

價目現大洋計算
小瓶一元 每打十元
大瓶二元 每打廿元
總發行所 上海愛多亞路
分發行所 奉天大西邊門外
九福公司

青島上海行(満鐵航路)
▲榊丸 ▲大連丸 四月二日
▲西京丸 四月四日
天津行
▲長平丸 ▲天潮丸 ▲濟通丸 四月一日 三月三十一日
龍口行(往復旅順不行)
▲龍平丸 四月二十七日
香港行
▲東洋丸 四月十日
專屬荷客取扱店
大連汽船株式會社
電話(代表)(番號)四一八五番
旅部通告課 間 丸二商會
電話 四二八八八番 四二六八四番

本店 京城
支店出張所
內地 東京、大阪、神戶、
朝鮮 釜山、大邱、平壤、鎮南浦、元山、群山、木浦、清津、會寧
滿洲 大連、旅順、營口、遼陽、奉天、奉天新市街、鐵嶺、開原、長春、安東、龍井村、哈爾濱、傅家甸、
支那 上海、青島、天津、
浦潮斯德、倫敦、巴里、紐育、其他內外國要地皆有替外引均皆辦理
朝鮮銀行

眼科聖藥
此藥名曰琥珀光明丸專治遠年近日雲朦翳障視物不真觸怒時發因火即犯以及暴發火眼努肉攀睛或痛或癢怕日羞明迎風流淚眼邊赤爛烏珠白點雀矇昏花無論何種眼疾服此藥均能立效誠眼科之聖藥也定價每付現大洋一角每合十二付現大洋壹圓外埠函購郵費在內如匯款不便可以中國郵票代用均用一角郵票為限務須單掛號詳開地點以免丟失否則恕不負責△奉天大西關北甕圈外英美藥房啟

進口營業
德商
和利洋行廣告
批發各種機器、呢絨、五金雜貨等、鐘錶備有現貨甚夥
如蒙 光顧無任歡迎
地址奉天小西門內
電話 中一五四三 日一一九三番

奉天高等女學校招生
本校招收初級中學一級專收民國女生課程標準與民國同並備有校外宿舍不收宿費於陽歷四月十號在本校試驗校址在日站廣場紀念碑東路北

奉天同義合綢緞呢絨布莊廣告
時逢春季本號已將應時諸貨採運齊備敬待各界採擇如新到絲絨毛織電閃綢緞顧綉服裝旅具等貨花新色艷應有盡有無不俱備倘蒙賜顧價值無不克己從廉如外埠函購郵寄便利決不致悞裹皮郵費一概讓免
代理雷允上六神丸
獨秘玉樹神油
電話 中國 綢緞部四九七 批發部四九九 軍服部五〇〇

英商
仁記洋行
專售
火車汽車電車電料、
鐵軌五金建築材料、
墻粉鉛油工廠原料、
呢絨布疋各種顏料、
(總經理)恩德務第UNDERWOOD打字機
經理
北英火險
中華火險
公律冠冕火險
汽車火險
宏利人壽
保險公司
行長 傅瑞敦
經理 臧福陰
主任 王新風 啓
奉天大西邊門外路北
電話 中國一五三二 日長一三三九

本號專營撫順各種塊煤與元煤煤質耐煉價亦克己中外馳名暢銷尤廣非無處煤炭所可同日語也倘承惠顧無任歡迎
奉天小西邊門外
煤炭商 義昌號
日長電話七四五番

敬啓者敝公司集合鉅資 創辦多年承建攬築中西樓房以及洋灰鐵筋各項工程聘有優等工程師選派素有經驗之監工員專爲顧主設計繪圖測量估算擔造精良工堅料實久承各界所贊許倘蒙賜顧請惠臨敝公司接洽爲荷
阜成建築有限公司謹啓
大西邊門外電話一一八七

株式會社 大連機械製作所 奉天支店
水道及瓦斯用。鑄鐵管一切並鑄鐵鑄鋼製罐。鐵道車輛諸機械。器具製作販賣。鐵工。修繕請負
奉天西塔大街三丁目電話長二〇三番 振替大連七一一二番

佳良行 賣最準確的鐘表◎
佳良行 賣最美麗的寶石◎
佳良行 賣最文雅的粧飾品◎
佳良行 賣最便宜的是批發◎
奉天城內中街電話七百四十號

拍賣房產廣告
茲有奉天小西關日本紅十字會病院東邊坐南向北同合元紙局有市房分東西兩所相連共計有抑瓦房四十餘間一並出賣如有願買者即來敝號面議其房院內寬大做市房民房均可倘若要一所亦可
同合元紙房主人馮錦堂啓

恭頌騎兵二營營長李君天寶之德政
自李君蒞鎮以來即以治安爲懷約兵嚴肅大有細柳遺風剿匪勇敢何異汾陽再起日對待商民又出於和平手段凡士卒購買物品以及糧秣柴草莫不嚴令從公給價一毫不犯四民皆安雖古之名將無以逾此商等造承水火蹂躪之餘得獲蘇息[illegible]
朝陽鎮商會暨中工報各機關恭頌

[illegible]

中外要電

聯軍佔豐台 國軍決守京 （廿八日發 北京專電）

大勢雖定 聯軍猶難樂觀

直魯聯軍已于昨晚進佔豐台又據國軍要人談話云國軍決計守京到底

又天津電聯軍前隊已抵豐台奉軍亦派馬隊進逼通州晉軍且由保定方面節節北上國軍雖決計守京到底然是時大勢已定其退南口爲時當不甚遠惟據軍事專門家觀測云國軍武器及兵員未曾受偌大損害如果敢死守京聯軍方面亦不容遽相輕侮將來國軍倘或棄京而退猶可留相當活動餘地又電聯軍進攻北京大勢雖定然亦須相當努力蓋曹錕及段祺瑞均在京中不啻爲國軍質加以動輒易於引起外交問題由此觀之聯軍亦難樂觀

國軍圖逃引起衝突 （廿八日發 北京專電）

昨晚九時許國民一軍之一部隊企圖逃走在永定門外與彈壓隊衝突死傷共計一千餘人

南口不啻金城湯池 （廿八日發 天津專電）

國軍倘或棄京而退其最後陣地實在南口要隘惟南口固稱難以攻落馮玉祥前年曾容納俄人意見建築堅壘於該地一切防備應有盡有眞所謂金城湯池一般軍事家均云京師可陷南口難克

魏益三軍宣告獨立 （廿八日發 天津專電）

據督辦署發表在通州附近佈防之魏益三軍玆改稱正義軍宣言獨立唐之道之態度頗爲曖昧各幹部亦左顧右盼迷于去就動搖無常通州附近因之混亂萬分

張之江承認領國軍 （廿七日發 北京專電）

國軍將領聯名通電推戴張之江爲首領現經張之江通電表示承認之意

奉方要求讓渡熱直

（天津廿九日專電）外間消息奉張對于國民軍之和議提案要求無條件讓渡熱河及直隸

胡維德就任外長

（北京二十七日專電）胡維德已于本日就任外交總長

李景林通告國軍

（北京二十八日專電）陸續進兵逼迫北京之李景林特于本日向國民軍發出通告大致略謂國民軍全部如將北京及北京附近一帶一律向西北方面撤退我軍不再追擊

馮玉祥將入俄境

（北京廿八日專電）馮玉祥現已行抵恰克圖

湘境又起戰事歟

（上海廿八日專電）粵漢鐵路武昌至長沙間現已梗阻不通傳係湘境發生戰事

外團抗議炸鐵橋案

（北京二十八日專電）國軍破壞黃村鐵橋京津交通又斷絕外團已提出嚴重抗議

丹機已抵波斯

（布士爾廿六日專電）丹桂訪日飛機已於本日安抵布士爾

否認安南自治

（巴黎廿二日來電）法屬安南新總督瓦倫諾氏對於報端紀載瓦氏前曾演說允許安南自由放棄法國之宰相一節本日加以否認

瑞士邀俄加入預備會

（日內瓦廿一日來電）國際聯盟理事總秘書基於理事會之決定故又邀請蘇俄加入預備會並述及瑞士政府對此次抵此蘇俄代表擔保與其他各國代表享受同等保護及其他種種便利

地盤問題漸慮內訌 （廿八日發 天津專電）

唐山將開四頭會議

聯軍甫經佔領天津即行發生地盤問題就中奉派運動極其激烈以致內部漸將引起軋轢李景林及張宗昌有所鑒及曾請張學良盡力和緩然卒未得要領結果電請張作霖面議解決經張指示在唐山開一會議李（景林）張（宗昌）已于二十八日首途赴唐以資四頭（李景林張宗昌張作霖張學良）會議解決一切

津門將開巨頭會議 （廿八日發 北京專電）

反國巨頭會議日內即當在津開會決定時局對策一面國民軍側倘或主張爲其所容則不必堅守京師所以一般觀測均云北京戰機當視津門會議結果而後動

天津官迷運動頓熾 （廿八日發 天津專電）

自聯軍佔領天津後一般官迷運動頓熾經張李協議之結果任褚玉璞代理督辦李爽愷代理省長李景林則任前敵總司令

魯張出征後之政局 （廿八日發 濟南專電）

政財各廳長等促張速返

濟南政界自張督援助李軍出征以來仍無何等變化惟政情複雜不無一種不安狀態所經政務廳長財政廳長膠濟鐵路局長等連袂赴津面請張督迅速返濟以安省政聞張督擬于日內與奉張及李景林交涉完結即行回任

阿氏攻擊祕密外交 （廿三日發 華盛頓來電）

關於一般人認爲駐英美國大使侯富頓氏有與古理治總統所談判之歐洲目前局勢一節頗引起各報之混亂傳聞與一般人之預料及批評參院議員阿瑞森（民主黨）以昔時閉門討論之秘密外交政策又見諸今日之辭句攻擊古總統政治方針

英衆院談廣東罷工 （廿三日發 倫敦來電）

阿美里大佐今日出席衆議院答復勞動黨佛安特宣稱廣東政府所提出之罷工人及香港政府間之調停辦法係基於該罷工人之懇請署請彼徵實非罷工者及排斥外貨者但香港政府之觀察此種請求因廣東政府從未採取何種手段消滅罷工委員會之威嚇及其他非法活動而廣州罷工排貨向以之爲根據地而公然破壞條約義務爲根據者寔爲空言無補實際香港政府對於廣東政府除責成其對於再繼續排貨所負之責任而外其他事務不能信任之英國政府對於香港政府所採取之態度完全贊同刻下對於廣州政府聲請須將完結現時局勢屢次之聲言願望出一誠意之證據由空言而見諸實行路克君推度云廣東政府不願即刻了結罷工事件未能爾爾者實因俄顧問從中作梗故也阿美利大佐表示意見云誠然

許前閣時政局中之大騙案

（駐北京特派員奚水十九日發）

邇來人心險詐。道德淪灪。殆已達於極端。甚至父子弄神。夫婦搗鬼。人格破產。法制淪亡。黑幕重重。誠可浩歎。

義夕承現閣中之某秘書。招飲於某肆。談及前內閣時政局中之一大騙案。聆之不僅解頤。且覺增進知識不少。誌之以供閱者之一噱。明日黃花之誚。非所計也。

據云。當許世英運動組閣漸將成熟之際。因在國民軍卵翼下。關于閣員之分配。咸欲援引。藉資借重。綠此之故。國民黨共產派。官僚。軍閥等之代表。極力拉攏。勉强湊成。農商一席。爲各方面所爭攘。許之應付。輒感困難。對于二軍方面。深欲敷衍。以期國民軍全體捧場。因之二軍方面之爭逐。亦比較各方面之爭逐爲熱烈。盧信寇遐馮驤。以及其他與二軍方面稍有淵源者。無不拼命運動。薦函保電。紛至踏來。許倍形燋灼。結果此席終被寇遐得之。其中含有一宦海之騙案在焉。寇蒙史之照之青睞。兩人相得益彰。史頻電岳維峻要求保荐。岳來回電。大意謂寇者馮驤表示希望。請余保薦盧信。余尚未允許。蓋因中央政局。余雅不欲置喙。一聽儔人。自由擁戴。俾得和衷共濟。展其抱負。史寇得書。酷似凉水澆背。熱氣頓銷。但終不死心。一再向史磋商。史被纏繞。無法推托。不得已電鄭州商埠督辦李含芳。請其轉圜。李率然擅書岳之僞函。薦寇長農商。史得此書。不啻王旨綸音。欣然令許觀看。於是寇之競競期望者。竟達到目的。

許閣開幕以後。適值春節在邇。待欵正殷。設無籌錢之妙法。許閣將自行坍台。不得已許與陳錦濤謀。計劃發行一千萬或二千萬之公債票。竭力疏通銀行界。希冀春節前售出。藉以渡過難關。寇對之表示異議。提議欲將河南某礦產作抵。借欵若干。以資彌縫過去。卒將陳排擠去職。陳去後。伊之計劃。亦未成功。而寇陳暗鬪之內幕。確係因滙水支配之多少問題。許於陳寇暗鬪正酣之際。特將馬驤轉致之函件。給寇瀏覽。以冀寇翻然覺悟減輕對陳之惡感勢。寇閱後。瞠目咋舌。默然而退。蓋因此函乃岳維峻保荐盧信長農商。特由馬驤轉致許氏者。寇閱後。證諸岳前致史之電。知爲贗品。因守緘默。待時報復。此種宦海之騙案。輕輕渡過。但許不知耳。

許閣倒後。賈德耀運動組閣。勢將成熟。關于閣員之分配。又生波瀾。段對寇遐與易培基。大爲不滿。同時盧信之活動又起。楊庶戡之希望亦大。盧楊之爭逐。亦如寇盧之競賽。賈無法應付。特赴六國飯店面謁許氏。許謂二軍之勢力雖倒。吾人假不可作此投井下石之舉。寇既爲執政所不容。何妨將此席畀予盧信。况且盧與唐紹儀之關係甚密。將來亦有借重之處。馬驤係吳景濂之股肱。將來不少器重之地。岳連保寇盧。先後雜致。對岳之情面。以殊覺說得過去。因此農商之肥缺。盧乃獨享。寇於垂喪之際。尙負不已。令史詰問賈擯寇引盧之所以然。賈即以上述之種種原因對之。寇於是竟將岳前致史之不肯薦人之電報宣佈。煩腦成怒。個人亦甘居已往之贗品。藉以打下盧氏。轉圜個人之臉孔。盧聞之。恥愧難當。表示決不就職。嗣經賈氏一再斡旋。始含恥一過其總長之癮。寇遐之惡作劇。許賈之顢頇。盧信之笑罵由人。無一非詭騙而來。嗚呼。醜矣。

命令 三月廿四日

▲李興中授爲陸軍少將此令▲兼陸軍總長賈德耀呈請任命之諮爲熱河都統署軍務課課長王贊臣爲軍需課課長郎維本爲軍醫課課長常鴻勳爲副官長均准照此令

時事要聞

紛欲染指之直隸地盤 將成各方之爭點矣

京訊云。國民軍對於直隸地盤。已表示放棄。惟直督一席。將來究竟誰得。將成爲一大問題。蓋李景林雖已捲土重來。而奉方以後是否尚肯以李督直。亦正難言。依奉方意見。前月國奉未開戰時。李氏不願犧牲。情形顯著。郭松齡兒李不欲戰。故敢於對張倒戈。還不如對張宗昌。即此次津南戰事。李氏一再敗衄。亦奉方不肯切實援助所致。且國民軍之退出天津。並非李氏力戰之功。乃灤州奉軍渡河進擊之結果。設非灤防生變。則滄州方面。奉軍斷難得手。李今雖已返津。而實力損失過巨。欲長保直隸地盤。蓋非易易。至直派對直隸地盤。從前本欲去李景林。後見李作戰尙勇。乃議令以李督直。移駐保定。而另派一直系之人爲省長。駐在天津。吳之於李。似猶作於張之對李也。迨河南攻下。寇英傑靳雲鶚爭督理不相下。吳乃畀靳以豫長。而囑其督師北伐。許以督直。此外又有移張宗昌督直而以魯督畀靳之議。亦爲一種有力之主張。要之奉直兩派對直隸地盤。均另有打算。而夾在中間之現政府。則又主張以盧永祥督直。藉息各方之爭。此事醞釀業有多日。聞已託人向奉方代達。但張盧之間。早有惡感。殊無實現之可能。聞奉方主張以韓麟春督直之說。較爲有力。因姜郭死後。韓爲奉派之惟一大將。與張學良尤莫逆。苟李景林不安於位。則直督一席。當以韓之希望爲最多云。

大同方面之風聲鶴唳

晉軍進至天鎭縣

京訊云。晉軍發動後其大部分二均皆集中大同一帶。玆聞大同方面之晉軍。現有一部分又開赴晉直邊境之天鎭縣。該處係沿京綏路綫。距張家口密邇。晉北形勢。頗現緊張云。

又一消息。晉省日來復將大同防務。添入軍隊一旅。在渾源之張培梅所部一團。二十一日晚。開至陽官縣西之王官屯。及天鎭縣東三根兒嶺。另有一營分駐龍混山及三沙河一帶。渾源方面所遺防務。則調榮鴻臚部。移駐廣靈靈邱等地云。仍並據張垣傳來消息。大同形勢。在嚴重中。由豐台轉車回張之軍隊。已決定悉數開赴豐鎭方面。對晉取嚴重監視態度。京綏西段。連日經石友三佈置結果。陣地尚稱堅固。據國軍幹部要人所談。國軍確信晉軍不至侵入。即使晉軍侵入。國軍亦不惜與之一戰云云。又訊。國民軍對閻錫山此次行動。極表不滿。有一部分將領。主張移總退却之軍隊。對晉乘勢打通晉陝甘。鞏固西北勢力。但能否實現。則尙一疑問耳。

又云。正定晉軍第九第十兩旅。奉閻錫山電令。撤回太原。第九全旅。二十一日已由正太路分五列車回晉。第十旅一團。亦定陸續開拔。郝鄖孔繁蔚部。同日下午。由武安退至大佛岩。轉赴平定云。

賀德霖進行公債

京訊。賀德霖於二十二夜在財政部辦公至十二時始退。聞仍極力進行新公債。前晚曾上一呈文與段祺瑞聲。述辦理經過情形。並謂安格聯極力阻礙。請即明令申飭。如再不遵從。即請撤換總稅務司云云。又聞賀對於新公債之前途。常對人言係某銀行當局爲梗云。

齊燮元調解靳寇經過

鄭州訊云。靳雲鶚今已由吳佩孚任爲豫省長矣。當岳維峻攻魯之時。靳曾與下莊刺虎之故智。乘勢入魯。其希望督魯之意。人無不知者。後因兵力單薄。豫軍且聲勢洶洶。大有虎視眈眈。不欲他軍染指之慨。靳遂不得不結聯魯張。移日光以注視豫中。而收事半功倍之效。迨兵進豫東。張宗昌派孫宗二軍。搖旗吶喊。開路前進。攻下蘭封。魯軍即便調回。此種盛情。在魯張感恩報德。自覺可以交代。在靳氏得此臂助自信取豫督一席。亦如探囊取物。迨至鄭州既下。寇英傑一到開封。安身督署。靳氏兒近口之饗。遽爲人奪。安得不三尸神暴跳。七竅內生烟。悻悻然往漢口面吳。細問端詳。（十七日）二時。靳氏由漢回鄭。參謀長安古琴。警備司令徐壽椿。均在車站接候。滿擬靳氏此次回鄭。博得圓滿結果。而各人前途。均抱無限樂觀。及見靳面色。仍然怏怏不樂。並同來者有聯軍副司令齊燮元。識者已料豫督一席。靳氏殆已失望。而齊燮元必爲調解靳寇之爭而來也。及至下午二時。寇英傑果從開封來鄭。與齊靳接洽。但當寇到鄭時。靳仍派令軍樂隊。往站歡迎。三時左右。靳寇齊遂於靳氏司令部『汴洛局內』開始會議。首由靳氏發言。謂此次赴漢。面見吳帥。要求將巧立名目之豫衛軍解散。以免發生後患。吳帥業已贊成。所有對直軍事。我軍雖至大名。然國民軍尙在頑强抵抗。吳帥之意。望寇司令調軍北上。會擊敵兵。以待京師收下。再行圖謀內治。吳帥本人。因東南風雲未平。尙須坐鎭漢皋。來豫之期。還待稍緩。而豫中大局。更望主持。齊燮元亦謂吳帥對於靳寇兩司令奠定豫局之敏捷。十分佩慰。豫中人民。又復請吳帥發表寇司令督豫。靳司令長豫之命。故吳帥已徇豫人之請。願寇司令實就豫督。以安民心。靳司令則就直豫巡閱使。兼河南省長之職。言畢即將吳子玉親筆書函。遞交寇氏。寇乃深加謙讓。相顧怡然。至夜間十一時。靳寇齊三人。一同往汴。各自組織其省署督署之內部。而此問題遂亦告一段落矣。

今日上午寇有一列車由東來鄭。轉入京漢路往南而去。因許昌一帶。豫衛軍取消之後。前往接防。至靳氏本人。在汴稍遲數日。即當回鄭北上。督師攻直。寇氏亦將派兵助靳。會攻直省。以報靳氏攻豫之勞。惟立馬豫西劉鎭華。尚無地盤着落。特舉目關中河山。固難忘情故舊。然免有扶戟興嗟之慨。是以近數日來。部下宴宴。軍氣不振。此日雄心當未聞其正在豫西洛陽陝州等處。招收紅槍會。擴充鎭嵩軍隊伍。希冀漸圖時機。以謀發展。但不知其大兵衣食。能否裕如。槍炮子彈。何來供給也。

川局形勢亦漸趨嚴重

川黔兩軍箭搭弓弦

成都訊云。川局自前督楊森下野以後。川中各將領雲集成都。召集善後會議。以謀永久之和平。不冀黔軍袁祖銘。乘劉湘未在重慶。遂將駐在重慶之川軍鮮特生王方舟等的部隊解散。並將劉湘所委之各機關職員一律撤換。鮮王兩師長率其殘部。退駐下川東與川軍潘文華唐子晉聯成一氣。黔軍乘勝追襲。鮮王兩師長節節退步。以表示始終和平之意。殊黔軍欲以武力掃除異己。節節進攻。而川軍爲正當防衛起見。亦已公推國軍三十一師師長唐子晉爲總司令。第三師師長王方舟爲前敵總指揮。其他川軍如駐在忠州之第六師師長魏甫臣。駐在資內永川一帶之王治易郭松雲等師旅長。對於黔軍侵略行動。異常憤慨。均已率全部加入。與鮮王潘唐等師長合作。川黔兩軍紛紛備戰。如箭搭弦上。一解即發。鄧錫侯劉文輝等。深恐惹起重大糾紛。當即聯銜電袁祖銘。力主和平。其電原文探錄如左。

（銜略）自江巴事變發生。傳聞頗多殷誤。邦人君子。驚於頻年假擾。始患寢深。因慮戰釁重開。咸憂禍至無日。捬膺扼腕不可終朝。希望和平。百倍飢渴。錫侯爲痛心危局。哀我獋人。尤不忍兵戎相見。坐致鄉邦糜爛。閭里邱墟。但可化險爲夷。何惜曉音瘏口。前値軍端初起。知爲局部問題。即抱定息事寧人爲宗旨。約以各安防次。靜侯調停。誓竭心力。疏解各方。互矢眞誠。悉捐誤會。刻已得種種疑慮。設法消除。擬有具體辦法。侯徵袁劉兩督辦同意天要對於友軍誼若家人。務期充分諒解。對於川局。力維現狀。無庸紛更。務誠相商。言必實踐。感召祥和。在茲一舉。甫市兩公。投分素深。本無嫌隙。經此一度商洽。自必各敦契誼。凡我袍澤。肝胆久孚。無不慨念時艱。同維大局。總之亂極思治。人同此心。無論何方軍事動作。應即行停止。錫侯等既矢挺身捍衛之忱。自無居外旁觀之理。敢竭蕘誠欵洽。雪涕陳詞。冀變地方。容納箴諫。尤望各界咸喻此情。轉相告語。俾便渙然冰釋。萬勿爲謠啄所感。共保安謐。以慰喁望。不勝切盼。鄧錫侯劉文輝叩敬。自該電發出以後。袁祖銘不惟無復電。且似節節進逼。鄧劉以此事不早日解決。終恐爲川局之累。現礎商結果。一面電請劉湘保持寬和態度。一面再嚴電袁祖銘。務須立即停止軍事行動。言下頗露若再不服勸告。勢將以武力干涉制止。袁祖銘即復鄧劉一電。原文甚長。不及全錄。玆述其要者。略謂敵軍（黔軍）志在國家。則與川中袍澤。從事於大者遠者。天日可鑑。始終不渝。支節問題。苟可避免。斷不蠢自我開。自彫其小。倘竟不能避免。亦不過圖自衛於一時。過此以往。仍當團結兩省袍澤。努力國家。以符初旨等語。

張之江對時局談

京訊云。某社記者。昨至張家口晉謁張之江督辦。詢以對於時局之意見。玆誌其談話如下。

（問）現聞軍事緊急。各方均在混戰之中。先生對於時局有何意見。

（答）國民軍素以救國救民爲宗旨。自馮上將軍（指馮煥章將軍）提倡此說。至今態度不變。弟（張自稱下同）繼馮上將軍之後。仍依此宗旨。往前做去。成敗利鈍。在所不計。即使軍事受挫。而我國民軍之主義。可永久存世。世界上是非不可不明。就我國言。如各方面認定是非。國事尙有可爲。去年國內之混亂。在各人只顧自己之利害。而不知公是公非。只知私而不知有公。以個人害爲前提。所以戰爭不已。生靈塗炭。國事自趨混亂。弟以爲救國救民。非一人所爲。當聯合大多數熱心國事者。爲救國大運動。故去年天津戰事結束。余極願馮吳及他方面合作。馮與吳並無私仇。吳主張武力統一。馮主張和平統一。只以政治上之主張不同。雖於融合。但大家均爲國家。現在吳之武力統一之主張。迄未成功。至願各方面以和平統一爲宗旨。相見以誠。解決國是。此爲個人之意見。國事如此。我人如曾文正公所云。在一日撐一日。做一分算一分耳。

（問）國民軍苦於戰爭。欲請馮將軍出任艱鉅。先生對於馮之下野有何意見。以先生觀察。馮將軍肯出山否。

（答）馮上將軍連年辛苦經營。無非爲國爲民。去年戰事告終。吳子玉通電收束軍事。彼時正可謀各方面之攜手合作。馮上將軍鑒於軍人爭地盤之惡習。獨功成身退。欲使各方諒解。用意甚善。詎料適得其反。吳子玉忽大張旗鼓。又鬧起來。馮之下野。余與國民軍同袍一致挽勸。奈因辭意堅決。不能償願。雖國民請其出山。恐上將軍不肯再爲馮婦也。

（問）日來國奉議和聲浪甚高。未知眞相如何。

（答）近因張雨亭派員到此。表示好意。國民軍渴望和平。當然贊同。遂有議和之說。余意不但國奉可以議和。即子玉亦可攜手。惟望相見以誠。始能成爲實事。此次雨亭之派員言和。是否出於誠意。尙未可知。

（問）雙方議和專員赴奉後。有何具體辦法。貴處得有報告否。

（答）此間尙未接到報告。效果如何。尙不能定。

唐紹儀主張委員制

滬訊云。唐紹儀氏。對美國報館聯合社記者云。蘇俄之布爾塞維克主義（即過激主義）絕不足爲中國之危。而華人亦無須倣效蘇俄共產主義之政治。中國之實用共產主義。遠在蘇俄夢想該項制度之前。中國之國家生活。係建造於共產主義之上。故中國之家庭制度。村落制度。均得維持不敝。吾人之了解家族合作。鄉鄰合作。較他民族爲精到。中國之家庭共產制。遠在數千年前。此端又安用倣習蘇俄哉。唐氏主張。救中國之混亂。非採委員制不可。不知各省政團組織。上至中央政府。均適用此制。倣瑞士之委員制。即推行市政制。於中國全境是也。各省自治。選派委員。組織統治全國之委員制政府。唐氏對於俄國之野心乃中國因受共產學說之害。而竟演恐怖慘史。謂絕無所用其恐懼。蓋華人雅不好戰爭流血。而建設新政府時。中國亦無俄國之皇黨專政。必須大流血。方得成功云。唐氏對於中國南部時局。頗爲注意。廣州刻正罷工排貨。與香港之英國當局爲絕決之奮鬥。香港罷工委員會雖有訓令實行罷工排貨之權。但其地位。絕不能超出廣州政府之右。一俟機宜到來。即可由廣州香港政府予以解決。至該案所以不易解決者。純因英人之帶有遺傳的偏强性故也。英人對於該案。亟宜拋開展態度。而將駐廣州之英領撤換。另易受有華人信賴之領事。勿使該案因英領之私人關係。而致無期延擱云云。

清血解毒 KB 喜肥力

凡人之生長皆賴乎血液之週流而血液之週流乃所以健康肢體舒展氣管之關要也故血液稍有虧損體質因之衰弱敵染力繼之而減少外毒遂乘虛而入即醫書所謂血勝毒則敗之血敗毒則勝之實斯理也然毒性不一毒質各異論毒之最烈者莫甚於花柳毒也輕則害及終身重則傳遺後嗣設治之不善即有性命之虞凱輯氏兄弟大醫生洞觀斯情實難袖手故採選上等清血解毒藥材經專門化學藥劑師提取精液毫無雜質藥性溫和而不猛效力宏富而不燥爲遠和者易於飲服實係清血藥中之一大王也凱輯氏兄弟大醫生聖藥喜肥力　係清血解毒無上之佳品此藥功能清理血液洗除週身之濕毒及諸種潰瘡使病者添置白血球增加敵染力發達筋肉活潑血液專能滅逐毒質使毒循序而出不遺根基凡服此藥者定能同離病域而登壽世非虛語也　凱輯氏兄弟大醫生內服清血解毒喜肥力

主治　清血解毒　除濕化瘤　皮膚斑點　梅毒痂瘡　骨節疼痛　癩症背瘡喉鼻腫爛　升頂歸後　梅性猴猹　痰瀝腳氣　毒性結核　軟硬痛疾　血分不清　虧氣虧血　男婦各種　霧露及婦女花柳梅毒症　或毒性滑孕　或因毒閉經　或梅毒化胎　或子宮作潰　或毒串終身不育　赤白帶下　信水差前差後或終日淋漓不止　以及脫落毛髮　頑毒痔瘡　喉痛音啞　毒染耳聾目潰　或梅毒入骨　一經服用　百毒俱消　血液立清　元氣恢復　凡身體孱弱之而壯設無病之預防　或疑似之毒症　及直接傳染　間接傳染　均可服用　故西人每以凱輯氏兄弟大醫生聖藥喜肥力均譽爲血清誠哉斯言也

代理處

奉天和勝全　奉天中西藥房　奉天大德生　奉天歐美西號　奉天歐美東號　奉天人吉祥　奉天北市場恆濟堂　奉天萬生堂　奉天裕慶德　奉天大西關　奉泰和　新民屯糧發德　溝帮子廣生永　錦縣復盛永　錦縣福金生　義縣大增號　興城寶華新　綏中東和堂　山海關公和祥　山海關公聚興　開原德祥厚　開原德泰隆　鐵嶺福合盛

鐵嶺和發號　昌圖德泰生　四平街大德堂　四平街德慶興　四平街和發瑞　八面城德慶同　遼源德慶會　遼源大德慶　遼源德泰順　洮南德慶仁　公主嶺三合公　公主嶺德泰祥　公主嶺義記號　范家屯大德新　范家屯盆記藥局　范家屯大德慶　千金寨德泰興　千金寨信仁堂　本溪縣春興堂　鷄冠山德厚興　鳳凰城大德堂　安東大生東　安東福興堂　安東濟安藥房

安東東益增源　安東瑞祥泰　遼陽義和堂　遼陽天玉成　遼陽源興仁　遼陽天福順　海城德增福　蓋平天一堂　大石橋聚和祥　營口中西藥房　營口義興成藥記　營口和亞藥房　營口興保長　營口洪春堂　營口天合堂　瓦房店義順成　普蘭店吉天和盛　松樹志義成　貔口福興成　金州順義堂　熊岳志義成　大連西崗新泰興　大連西崗廣生堂

大連市天和藥房　大連市華泰藥房　旅順華西藥房　旅順仙之德堂　梨樹大天德堂　奉天縣永年藥房　長春世一堂　長春同德堂　長春天和堂　長春天育堂　長春義和堂　長春中西藥房　長春濟仁堂　張家灣祥藥房　下九台德厚堂　雙城堡世興增　雙城堡德昌堂　雙城堡永德堂　雙城堡慶一堂　阿城世昌永　阿城縣世德和　一面坡德玉

一面坡玉盛益　烏機河盛發永　橫道河天合堂　海林站會榮福　寧安縣振興堂　寧安縣萬生堂　安達站誠泰裕　呼蘭錦和彩　呼蘭天和堂　呼蘭永德堂　綏化縣復合堂　綏化縣和發福　通河縣和支店　通河縣同發興　西集縣和發同　甜草崗同發德　甜草崗新來春　昂昂溪天德祥　巴彥育升瑞　巴彥發廣　木蘭縣發集店　同賓縣和發全　方正古盛宏　縣和發長

方正縣恆發和　三姓德盛長　三岔河同慶和　明水縣廣和和　拜泉縣中和藥房　拜泉英美煙公司　扶餘縣慶昌福　農安縣德泰堂　三岔河天德增　克山縣興盛祥　樺甸縣天益成　豐樂鎮通聚恆　海倫天豐長　海倫久大新藥房　望奎蔡西藥房　蘭西中生西藥房　大賚縣衛生藥房　海拉爾洪順堂　吉林泰華西藥行　江省泰華西藥行

無處購買請將款寄至駐華總發行所哈爾濱道外泰華西藥商行立即奉上不誤價目每瓶大洋一元五角每打十六元

一大幫手

王先生把一瓶味の素交給厨子說個弄菜的時候別忘了用這個文明調味料……要調成菜味自然固有各味作料然而非用這個决不行而且這個用法又簡便効力又極大葷素南北各式各樣菜湯無不可用無論弄菜時和那前後隨時可配一投入湯中酒於菜上就好並沒有別的手續還有一攙和醬油醋酒等作料就加增一種風味滋味非常省事很大實在可說倘的一大好幫手

調味精粉

文明飯館常用文化家庭必備

味の素

(味之素)

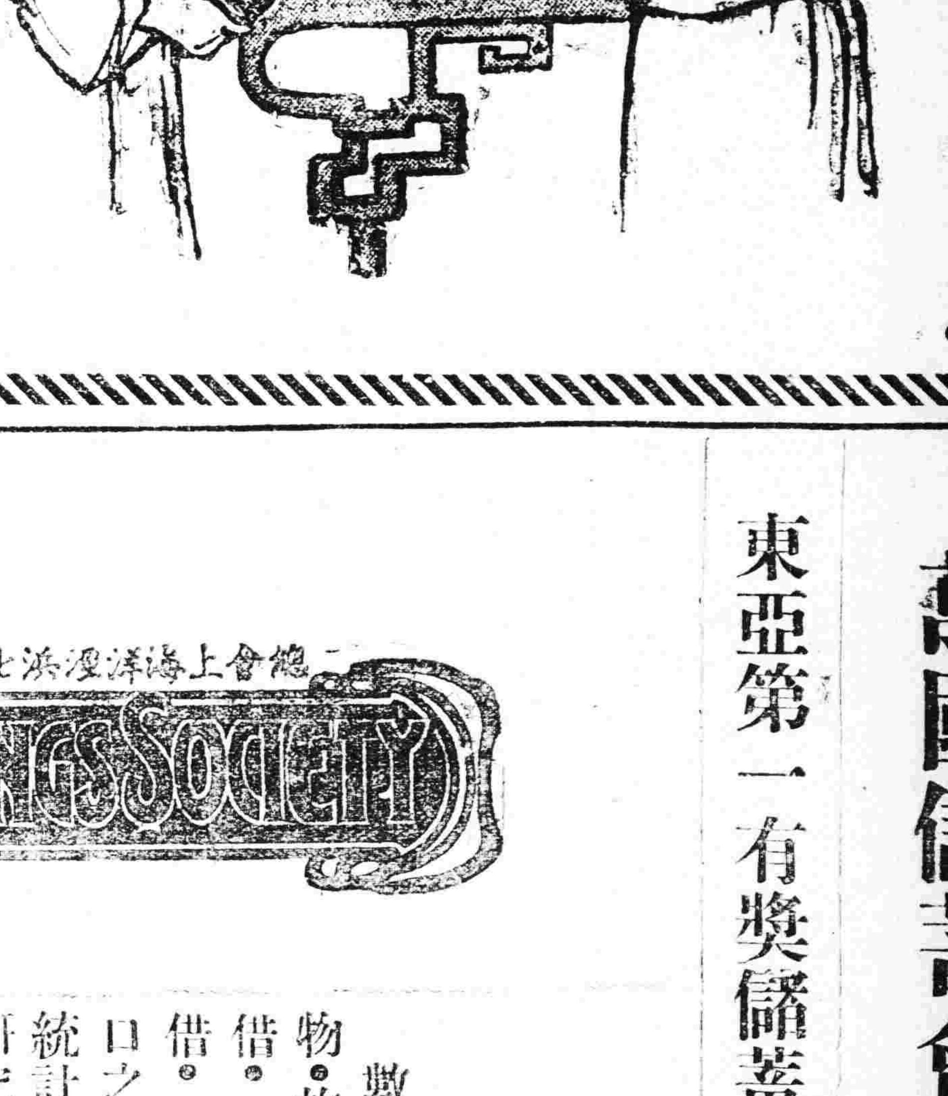

貨目有小中大各瓶及小中大特大之各罐
各埠雜貨舖海味店均出售就近購取爲荷

C—80

萬國儲蓄會月報

東亞第一有奬儲蓄機關

國儲蓄會

總會上海洋涇浜七號　電話七零八一至四號

INTERNATIONAL SAVINGS SOCIETY

ISS

數目

數目爲世間最實際之物。故其他物事。都可假借。獨於數目。無從假借。故欲考察一國進出口之盛衰者。祇須於其統計之數目比較之。欲研究一公司商業之盈虧者。祇須於其報告之數目比較之。至於儲蓄機關之可靠與否。亦復如是。以本會各種緊要數目而言。如會戶已有五萬八千八百二十四全會儲戶保障準備金。已有一千三百八十餘萬。特奬已有二萬九千四百餘元。頭二三四等奬。每種已各有二十九個。外加附奬。即此幾種數目以觀。本會之穩固可靠。以及在本會儲蓄者之至有希望。盡人能知。願有儲蓄志願者。速來入會此佈。

駐奉萬國儲蓄會總分行
洋總經理　許立溥啓
住址奉天小南門裡
鄭親王府胡同中國電話四二二一號

創辦於西歷一九一二年

敬告　閱者有願看本會章程者請將本欄裁下塡明住址郵至本會即將章程寄呈不悞

通信處　省　縣

奉天小南門裡萬國儲蓄會總分行　電話四二二一號

萬國儲蓄會

創辦第一
發達第一
穩固第一
保障第一
奬額第一
信用第一

之有奬儲蓄機關

全會　每月付洋十二元　希望二萬九千餘元
半會　每月付洋六元　希望一萬四千餘元
四分會　每月付洋三元　希望七千餘元

西曆一九二六年即民國十五年三月十五號第一百六十二次在上海開標之結果

特奬　一三五三二一號　得洋二萬九千四百十二元

頭奬二十九個　每個二千元

〇二六四四號　〇五五七四號　〇六八一六號　一〇二六四號　一六一七二號　一六八〇一號　一七一一三號　一七八三四號　一九七三九號　二六五五七號
二七六五八號　三〇二三二號　三一二四七號　三一六五〇號　三二五四二號　三二六七二號　三三〇九八號　三四八八七號　三八一二八號　四四〇二二號
四四五五五號　四六〇九一號　四七八〇九號　五二四八一號　五二八八一號　五三三一〇號　五三五九一號　五四〇八二號　五七五八〇號

共洋五萬八千元

二奬二十九個　每個三百元

〇〇五三九號　〇〇九五六號　〇一二七九號　〇二〇六二號　〇六一三九號　〇七五三九號　一〇〇一四號　一二〇〇九號　一六九九八號　一七三一三號
一七三四五號　一七三七一號　二六八〇三號　二七九八〇號　二八八一六號　三三八二四號　三八七七二號　四〇〇八四號　四〇三四一號　四〇九四〇號
四二七九九號　四五五三〇號　四七四六四號　四七五三二號　四八四八七號　四八九八五號　五三四二四號　五四七八七號　五八〇〇六號

共洋八千七百元

三奬二十九個　每個二百元

〇三二四〇號　〇三六八〇號　〇五三三五號　〇六六八八號　〇九六五九號　一〇三二九號　一六四三九號　二五三四九號　二五六二七號　二八六二一號
二八六七二號　二九〇〇〇號　二九二六一號　三〇一五三號　三一二〇七號　三二八〇七號　三二九〇八號　三五六一〇號　四〇一九七號　四〇六三五號
四〇八三九號　四一一九三號　四四九〇八號　四五五五八號　四七二四五號　五二四四一號　五三五五九號　五七一五一號　五七一七七號

共洋五千八百元

四奬二十九個　每個一百元

〇二〇四五號　〇三七七五號　〇四七九五號　〇五七五九號　一五二三五號　二〇九三七號　二四六四五號　二八三一三號　三一五二四號　三二二九〇號
三四四一八號　三四四五六號　三四五四八號　三四八三二號　三四九七〇號　三九七九六號　四〇六一七號　四〇九七二號　四二九五八號　四五六七五號
四六三九八號　四七一五八號　四七二四三號　四九八七〇號　五一五七八號　五二三〇八號　五三四二一號　五三五〇〇號　五四二〇九號

共洋二千九百元

附奬

(一)三〇六七二號　得洋八百一十四元
(二)四四四四五號　得洋一百一十五元
(三)二一八〇二號　得洋八十五元
(四)〇一一四四號　得洋四十二元

末奬　陸字

共五千八百八十二個　每個得洋十二元
共洋七萬零五百八十四元

總共發出奬洋十七萬六千四百七十二元

駐奉萬國儲蓄會總分行特別廣告

本會創辦於西歷一千九百十二年曾在中法兩國政府註册立案現在奉天商埠地三經路建築樓房工程行將告竣六月間即可遷移新房營業近來世界擾攘人事靡定金融紊亂商業停滯獨本會安如磐石照常營業遵章而行循序以進入會儲欵者較前更形踴躍推原欵故皆因本會信用最著奬大額多且有一千三百餘萬元之準備金爲儲欵之保障故承中外人士所信服洵可謂東亞第一有奬儲蓄機關凡有資財欲求保障穩固者請速來入會以免意外之變如有交際寬廣衆望素孚願任本外埠分會經理與介紹員者可到本會接洽本會必優給佣金等費蓋此種事業利益優厚各界有職人員於公餘之暇均可兼辦既不費工又有趣味何樂不爲此外又擬聘請特別辦事員一位無論通曉洋文與否優給薪金旅費但須交際寬廣熟悉南滿一帶人情地理並具有二千元之舖保者爲合格屆左以待幸勿失此良好機會此佈

駐奉萬國儲蓄會總分行洋總經理許立溥啓

茲將敝會各城鎮分會及代理處經理姓名列下

營口分會經理陳啟星　長春分會經理朱潤田　錦縣分會經理陸毓綸
安東分會經理于彭仁　　劉靜修　　顧紹甫
義縣分會經理王鳳林　通遼分會經理王星垣　鳳城分會經理姜亞齋
蓋平分會經理張文樓　西豐分會經理李炳山　洮南分會經理陳廣揚
　周其祥　黑山新立屯支會經理史奇偉　開原縣代理處經理李桂樓
錦西代理處經理雷雨田　　部海峯
吉林代理處經理朱育剛　寬甸縣代理處經理徐春野　本溪湖代理處經理陳佑之
　常潤澤　山海關代理處經理李仁普　錦朝路北票代理處
遼陽縣代理處經理周金鍔　　經理王立升
大孤山代理處經理韓懷泉　山城子代理處經理欒俊峰　本總分行總調查員韓向宸

線　山海關　天津　北京到　前　後　錦州　溝帮子　新民　奉天到　鄭家屯開　四平街到　吉林開　長春到　線　老少溝　雙城堡　哈爾濱到　綏芬河　阿什河　哈爾濱到　昂昂溪　安達　滿洲里到

東三省新聞

▲奉天▼

○張總司令西上續誌

張總司令西上消息昨報業已畧載茲詳其啓程時間爲星期日午后三時餘軍警値崗淨街者尙未佈置妥協大帥之車却倏然而赴車站登車出發隨從人員有吳江督俞副官處長以次軍需秘書參謀差官等數十人除差弁衛士外並帶衛隊一團現大洋十六萬元此行係先至高山子展墓住二日再赴北高舖查看一次然後西往秦皇島前方總司令部等候天津來人迎迓始能赴津到津之期應在四五日後張學良少帥偶因腹痛未之同行又靳雲鵬氏亦尙未去俟張將軍赴津時彼則直赴天津云

○京奉客車至天津

京奉鐵路之客車自郭軍反奉以來迄未通行茲據車站確息自昨(廿八日)日起該路之大快車業已通至天津寄語旅客其注意也可

○運輸部仍運軍火

前方戰事雖已停止然軍實一項目下仍在準備中茲聞運輸司令部昨廿八日運去大槍七百枝子彈七十萬粒暨其他軍用零物若干由輸送隊一排隨車照料並聞獲得國民軍之槍彈雖多但在奉軍中均不適用云

○新民縣無力春耕

省署對于各縣兵災農民之春耕甚爲注意更令趕造無力春耕表以便設法救濟茲聞新民縣知事奉令已將無力春耕情形調查清楚造表呈報聽候辦法云

○第四團分配各旅

關朝璽帶來之熱軍第四團當局爲使就範計現已爲之編入各步兵旅內每旅約一連之數于二十七日起開始實行云

○于省長公畢回江

黑龍江省長于駟興氏因該省要政特行來奉謁見當局陳商辦理現已公畢該省長遂於昨(廿八日)北上回江以便實施云

○郵務官來奉視察

北京郵務總局爲考查各省區郵務狀況起見特派英人郵務官二名來奉視察郵務一俟在奉公畢尙須前往哈埠視查吉黑郵務云

○三師長聯袂返防

日前來省爲張總司令祝壽之第十師師長于珍十七師師長萬福臨八師師長于芷山等因已事竣遂於昨二十八日聯袂乘奉榆車西上各回駐防原地云

○內山日領事赴旅

駐奉日領事內山氏因與關東廳有所接洽於昨(廿八日)早前往旅順一俟公畢即當返奉云

○提升有功團營長

奉軍步兵第九十團團長蘇雲亭及該團連長顧某當攻擊永平時自編決死隊二百名佔領該處點將台遍插奉軍紅旗國民軍因懼而退却永平重地完全攻下奉軍乃得長驅直入茲聞張軍長論功行賞遂將該團長提升爲旅長該連長提升爲營長以示鼓勵而昭激勸云

○營警廳長之人選

營口警察廳長現已呈辭另圖他就遺缺聞陳嵐長頗屬意于省會第一區署長佟振家及督察長常溥泉二氏不久即當發表云

○新委任補充團長

當道爲擴充實力擬添編補充團三個茲聞已委任姜廣信爲第十七補充團團長着即招募新兵不得延誤如一時招募維艱即暫由各縣送來之民夫先行編制云

○翁會辦代理廠務

東三省兵工廠督辦楊宇霆已於昨廿八日隨從張總司令西上赴津收拾時局所遺兵工廠職務特委該廠會辦翁之麟代拆代行以免貽誤云

○准飭勸修警區所

警務處長陳奉璋查各縣警察區所房屋向多簡陋對內既失莊嚴對外殊欠雅觀爲整飭起見特擬具勸修區所房屋辦法十四條呈請省署核准已經省署照准並令警務處通飭各縣遵照辦理云

○陳司令會議防務

東三省憲兵司令陳興亞因時局不靖深恐有宵小潛入滋生事端特於昨廿八日召集憲兵長官到部會議省垣防務辦法以便飭令各憲兵遵照辦理而保公安云

○鐵瀋登記員對調

高等審判廳長單瑞卿爲愼重登記計特令鐵嶺縣登記主任喜寶和與瀋陽登記所主任朱守業對調二氏奉令當即趕辦交代以便分別視事云

○委任樂亭警所長

警務處長陳奉璋查關裡樂亭縣警察所長業已撤任遺席重要特委警官韓伯平接充韓氏奉委後已於昨二十八日前往接收視事云

○同善堂改組近訊

同善堂王熙春堂長現將該堂改組已有端倪計共分四大部如孤兒院育嬰堂濟良所施醫院產生女醫傳習所棲流所均行分部辦理惟教養工廠不在其內云

○郵局調委分局長

東三省郵務管理局因鳳城郵政分局長劉廣文任期已滿調局另候委用遺席特委高元峨接充高氏奉委當即赴鳳接收以重郵務云

○十三師送修舊槍

奉軍第十三師師長張九卿特派副官張玉田押運不堪壞槍五十餘支於廿八日由黑山縣防地來省送交兵工廠修理以備應用云

○第三團領去炮彈

陸軍第三團汲紹嵐團長日前來省點具領對炮彈一千枚山炮彈一千枚均於廿七日如數領訖昨(廿八日)日乘京奉車運赴防地云

○瀛車廠招募學徒

大西關平康里瀛車工廠爲造就修理駕駛瀛車工人計特設立機械鐵練成科招募學徒年卅歲以下十五歲以上均爲合格惟警廳是否允許尙未可知

週刊預告

本報應時勢之要求爲學術之研討於一星期另出「紫陌」週刊一張隨報贈閱不取分文文字則新舊兼收體裁則務期優美一切公開不偏不黨惟同人等學識有限尙希海內學者不吝珠玉時賜佳稿是所至盼自下星期一日(四月五日)出版謹此佈聞

盛京時報社

○請准撫郵消防兵

警察廳長陶菊畦現准消防隊隊長報稱隊兵某因救火時內部受傷成疾身死特請撫郵該廳長已准給奉大洋一百元或謂係現大洋云

▲吉林▼

○吉敦鐵路之近況

▲吉敦鐵路技師長川邊利男視察路綫之測量業經歸來探聞測量之結果全綫長一百卅五公里將來爲修築上之便利或縮短十公里其工程費預算總額日金一千五百萬元自五月一起工預定二年半工竣全路綫中最大之工程計隧道三處松花江鐵橋一架自吉林至敦化間沿路綫現定十八站之地點正在查核中

▲該路之隧道爲老爺嶺慶嶺威虎嶺三處其中老爺嶺之高度超出海面三千尺爲最難築之工程至慶嶺威虎嶺直徑雖低而嶺幅甚長其工事之難可與老爺嶺齊現已預備入手築第恐二年半後不能完竣擬於通車時先由嶺坡築暫用路綫俟隧道他年完成再直通行車

▲松花江橫斷鐵橋在省會東關由子廸北侯於開江後興工此外尙有蛟河一處鐵橋較小其關由子鐵橋工程費預算爲日金二百萬元該橋修築之地點江面狹窄茲工程局爲免除水患並延長暨築橋脚四本每本距離一百五十尺距於橋脚下水面置三角形之保護柵欄以防衝毀

▲該路綫一百卅餘公里之三分一在森林地帶該地帶爲野獸之淵藪乃匪黨之巢窟向少行人而礦產則稱豐厚將來全綫通車後利源可開而匪黨及野獸之爲害即可泯滅云

▲撫順▼

○縣公署行政會議

本縣知事李洋溪氏到任以來辦理內政外交井然有序雖因時局之關係而進行之心無時或懈卅爲勵行各項新政起見特於月之二十四五兩日下午在署內招集各區區長及警甲教育農商地方公欵處游民收容所各機關領袖聯席會議茲將所議決之事項列下(一)設立苗圃本縣山多地少出產長稀今爲擴充利源計特規定實行造林以厚民生本年雖有撫順炭礦供給樹苗二百七十萬株以縣境之大仍屬寥寥議決擬設苗圃五處計規定在大東洲東社營盤開老溝撫順等地方每一處用種子由縣分發每圃由縣署撥給補助費二百元并派專門人員前往指導一切(二)改良猪種日本猪生長最速大而且肥亟宜購買其種仲資改良議決每區購買三口二雄一雌(三)試種牧草本縣地面狹窄種谷無多當地需用尙覺不足兇歷年應攤官草至二三百萬斤之鉅困難情形不言而喻議決試種牧草以資應用草種由縣署向熊岳農林學校購買(四)修治道路道路重公令護路樹以茶碗粗者爲限關解凍後乘農隙之際修治縣鄉里各不得過細(五)價領步槍奉警務處電云現購妥七九新式槍一批每支帶子彈五百粒彈盒零件具全現大洋七十元又俄彈一百粒合現大洋七元二角暨吞速發等情因欵項支絀議決暫緩購買(六)建築校舍計畫建築全縣固定校舍業經通令在案茲復責成各區長村長副學董等積極辦理不得稍事因循(七)調查戶口茲中國辦內政者素不分面於生死嫁娶及學齡兒童等更乏記載每於行政計畫諸感不便是以調查戶口一事專責區長担任以期實效每區擬添雇書記二名專司其事(八)注重學童責成區長嚴行考察已及學齡之兒童如足四十人之數目即令就近之學校增加一級以免失學而期教育普及(九)整頓電話本縣電話爲營通消息而設現在之電話腐敗已達極點若不從新整頓不足以資靈敏擬略加股本以資改善(十)劃一區制原有警甲以及區村制之區域極爲複雜其致一區之內有歸三頭管理者如自治第六區即警察四區保甲又爲三區一但遇事既無統系復難治理以致互相推諉誤事甚多此次從新劃定均以自治區爲標準而警甲隨之如無區官之區沒一巡官駐區以期一律此外尙有丈放荒山催造草欵及增加清潔費等項因限於篇幅不及備載云

○續徵民夫已送省

撫順縣公署前奉鎭威上將軍電令征送民夫二百五十名限期送省以應急用遂即先送一百三十一名等情業誌前報昨於月之二十五日已經募足一百二十一名(前次途中潛逃二名)派趙蘊忱巡官送省此項民夫因鄉間雇用每名雖出五六百元之代價應者仍屬寥寥困難情形筆難盡述李濟東縣長爲應急軍用並減輕人民負担計特與農商會長警甲所長及區長等公同議決改由本埠招募每名發給工資洋三十元較鄉間雇用可省洋十四五萬元加年前屢次雇送之工兵壯丁等六百餘名計全縣共省洋三十餘萬元在無可如何之中李縣長竟能與地方設法省此鉅欵是以商民等無不深爲感激云

東三省古蹟遺聞

斷魂橋 (王大魯)

蓋平南門外有石橋。直通護城河。相傳清同治年間。王公出守是邦。因南門外護城河。瀦水常溢爲患。乃鳩工溝通之。並建石橋。因處決囚犯。經過此橋。故名斷魂橋。橋之兩旁。植楊柳數株。每値春夏之交。綠蔭如蓋。後因水患。無一存者。

白雲觀古碑 (赫明林)

距鳳城縣西百里青涼山村。有白雲觀在焉。觀位於青涼山之南嶺。山高萬丈。峭壁千仞。而於亂石崚嶒中。陡現平原。週可百餘丈。白雲觀即建於此。觀前有碑一座。因年代遙遠。字跡湮沒。僅有大明天啓九年重建數字。尙約略可辨。則此廟之建自明代以前可知也。山之北峯下有石洞一。上鐫大字三個。文曰羅汗洞。旁書貞觀年鐫。洞外有矮碑一座。殘缺不堪。僅存敬德二字可認。相傳白雲觀始於唐太宗征東所建。洞係某道士苦修之所。造唐王在此山休兵。見道士詫爲異人。故賜其洞額曰羅汗洞。並命敬德在南嶺鳩工建廟。因山高齊雲。故命名爲白雲觀焉。

月明山 (赫明林)

鳳城縣西百二十里之糠秕溝村。有月明山。山週里許。河臨其下。每於月中望日。遊人登河邊之高石。望水中之明月。青山綠柳。映水如畫。最奇者。一人立觀。水中常現三人之影。相傳山中有黃仙。常現形作遊人觀月。故一人三形。迄今月明山老黑仙之盛名及奇驗。遠近馳名。是以該山命名爲月明山。

青城子雙城 (赫明林)

古青城子。位於鳳城縣西北青城子村。距城一百二十里。東界大嶺。西連雙頂溝。南瞻青涼山。北枕萬兩河。萬山環抱中。有大小古城二。大城建於平原。小城建於西山之嶺。兩城相距五里。勢成犄角。據鄉老言。此兩城悉爲高句麗所建。惜年遠失修。頹圮不堪。僅存城基丈餘。渣壯爲兵於此。南門舊址尙在。城中居民。常於耕種時得古銅器。悉爲高麗之物。南門外尙有古石一方。蓋係門額。石刻青城子三字。實爲該村命名之所由來。

▲大連▼

○運動會開始籌備

中華青年會歷年主催陸上水上運動大會現屆陽春正籌運動之時三月廿八日午後三時在伏見台中青會館開籌備大會議決事項列下一、後援團體大連西崗子兩公議會泰東滿洲關東三洲文報館二、經費力樂優約並希望各法團及熱心公益家多出資附金三、最優勝獎勵十項運動最後勝者獎與優勝旗

○發起地方教育會

大連民政署長川中千吉發起大連地方教育會於二十八日午前十時半在大廣場小學校舉行大連各公學堂及普通學堂堂長教育均行出席先由川中署長致開會辭次由關東廳加藤學務課長及大連西崗子兩公議會泰東報社中華青年會等團體讀祝詞然後獎勵優等學堂與任職十年之教師末後在泰華樓宴會暢飲盃酒之歡云

▲鳳凰城▼

○商會長期滿連任

鳳城商會正會長姜寶泉副會長白寶山任事以來業已期滿理應改選特於月廿三日招集全體會員投票另選惟該姜白兩會長因近年來戰爭迭起各縣過兵駐防軍隊均開拔前線該會長等籌辦商團建築商會地址種種事宜辦理有方故此次改選衆商等公推該兩會長連任云

○王知事提倡造林

本邑知事王瑞之氏自蒞任以來百廢俱興近以清明節近正宜植樹之時特飭各鄉村從事植樹茲其佈告略云查鳳境荒山自民國十二年丈放共計七萬八千六百七十餘畝原定章程有限三年一律種樹違則撤地另放之規定計至十五年終即爲限滿乃近查前放荒山如期造林者十無一二現定期止餘一年與其限滿撤地另放何若趁此時實行督飭造林既資救濟且裨林政本知事爲維持人民產權開闢地方財源起見擬具強迫造林簡章並於縣署爲造林課選用具林業知識之人實行指導供給樹苗經費由報領荒山延不種樹等戶負擔每畝年納小洋一角五分責成各區區長於本年秋季收清解縣各戶有將樹種齊者即免納費是取於山仍用於山因民利而興民利業經呈奉省公署指令第五一七號准予照辦仰即督飭進行等語其辦法殊爲妥善聞尙印有造林簡章及林業講習簡章程明內容而資鼓勵云

▲鐵嶺▼

○日語校定期畢業

西關日語學堂本科第十五級學生現已修業期滿考試合格均准畢業該校堂長日用次郎特定於陽曆三月廿九日午後二句鐘舉行畢業典禮並備茶點東邀中日各界前往參觀云

▲西豐▼

○蕭知事嚴催課賦

西豐縣知事蕭玉泉氏頃奉省令案謂軍事方殷需欵孔急所有各縣賦稅亟應迅速繳省以應急需蕭縣長奉文後特於月之念六日通令各警區轉令各村長迅速催課倘查有抗違者定於重懲決不姑寬云

▲義縣▼

○軍團長佈告給價

本邑茲有軍團長韓麟春氏所出之佈告略謂如有收存軍人遺失槍械者限于五月十五日以前來城商務會報告如首自來報者各槍給價詳列於後三八式步槍每顆二十元七九運珠步槍每顆給洋十五元八式子彈每百給洋貳元五子彈銅殼一元二角五及各種大機關槍每桿二百元手提機關槍二十元自來德手槍五十元各小手槍六十元山野砲彈二元野炮留霰洋三元迫機炮彈一元手溜彈五毛各種零件及軍需物品臨時酌量給價所有各種械彈價格均須完全無缺損者而定若有零件不足或損壞者則另定價格云

○孟旅長視查防軍

本邑陸軍十一師軍長湯玉林所部軍隊分佈西邊一帶已誌報端昨廿四日東關駐防卅八旅旅長孟昭田接到湯軍長由奉來電略謂天津戰事大獲勝利令該旅長親往所部沿邊一帶視查準前進該旅長接電後即於廿五號前往各處視查矣

▲岫巖▼

○于所長因公進省

警甲于所長以奉省陳警務處長自去秋接任以來終未拜謁殊覺趁此新春地方太平前往晉見藉陳地方應與應革事宜遂向本縣高監督請准短假兩星期所遺職務由闞總務股員代理已於廿五日首途北上矣

▲通遼鎮▼

○史縣長因公晉省

史敬一知事因有各項公務必須面稟上峯並因與張總司令祝嘏日前已行晉省大約三五日定能遄返云

▲黑山▼

○十三師肅清匪患

黑邑全境自去秋胡匪猖獗民不聊生迭經警甲鄉團捕獲終未肅清客冬月間郭軍入境商民皆受損失苦不堪言東鄉半拉門一帶匪勢大狂迭與官軍對抗當道電稟省座仍令陸軍十三師全部分途兜勦追至小康屯與匪接仗活捉賊匪七名次日槍決當場擊斃十餘名並獲槍馬若干至今兩月餘全境商民皆得安居樂業大有夜不閉戶之慨云

▲樺甸▼

○胡會長創設小學

魯籍之人旅樺甚夥然而貧者居多富者稀少因迫於生計之艱難何有求學之觀念山東會長胡儆予氏茲爲維持魯人不墜斯文起見特在該會館內私立國民小學校一所專收鄉鄰魯籍貧寒子弟分爲甲乙兩班教授常年經費僅令富者中資者之學子隨意輸納而貧者一概免繳倘有不敷悉由該會補助若此辦法蓄使貧者獲免失學之嘆而富者遠者亦免輟學之憂至校內規定教授科目有國文國語修身算術圖畫竹算體操論孟經書刻已由胡會長將組設學校各情形備請教育局轉請縣署備案矣

▲黑龍江▼

○涂團長勦匪捷音

黑龍江騎兵十二團團長涂郁忱氏率所部出發喇嘛店小蒿子一帶追勦股匪一節已誌本報茲聞該隊日前在大通界與匪開仗互擊異常激烈結果官軍獲勝計斃匪夥十餘名獲槍枝馬匹若干打下關局長等人票數名餘匪已向江南南匣地方竄去該團長除令二營營長張換一率所部即行回省報捷并資坐防外當督張孟兩營長亦遂過江追剿云

○審檢廳長互交替

黑龍江高等審判廳長王荷菴與高等檢廳長鄔廷舉彼此調轉一節早見明令惟以兩廳事務紛煩迄未歸結請楚延宕至今始告就緒日前兩氏實行接交視事云

▲穆稜▼

○尹縣長事畢返穆

穆稜縣監督尹永貞氏因有要公於月之十一日乘車赴吉面謁省憲有所稟請而署內之公務委蔡科長代行代拆聞尹氏業於月之二十三日事畢由吉返穆矣

○郵務局長已調任

穆稜站郵務二等分局長王永州氏於月之二十一日奉吉黑郵務管理局委電將該局長調轉葦沙河三等郵務局長遺缺李楊子和來穆接充云

○俄商擬修輕便路

穆稜站俄木商保博夫每年砍伐木料皆係冬際用扒犁運輸甚爲不便是以該木商爲便利運木起見擬修四十俄里之輕便鐵路由穆稜站修至大石頭河天橋地方并於五月一日開工云

▲瑷琿▼

○經徵員坦白辭職

瑷琿縣署經徵科員俞星五因江省徵收向以券洋爲本位面(現洋換券洋二元三角二)縣長委令每券洋一元合現洋八角有以券洋繳納者一概不受非現洋不可以至全縣之經徵計其相差之數甚鉅俞君以爲自己本有天良何苦借與別人護膽而貽民害故決然辭去現職以免將來代人受過云

冠蓋往來

▲張作霖(東三省保安總司令)廿八日帶隨員三百名去唐山

▲張學良(第三軍軍長)廿八日去唐山

▲于　珍(第十師師長)廿八日去錦縣

▲萬福臨(十七師師長)廿八日去秦皇島

▲吳　近(總司令部顧問)廿八日回奉

▲高金山(衛隊團團長)廿八日帶兵一團去唐山

▲德　白(追擊砲廠廠長)廿八日由秦皇島回奉

質問之部

居問疏通　本欄投稿準具別名然必須另具眞實姓名住址加蓋名章否則無論事實如何槪不揭載

▲上海商務印書館暨各埠分售處鈞鑒敬啓者人就學初中校中曾採用現代初中教科書是書固佳惟於本國史覽其上册篇首篇尾均列爲上下兩册是以教授者亦按兩册分時教之今上册屆時已終繼購下册不意又出一本中册共分爲三册且中册之末頁目錄中仍印是書分爲二册欲購下册輒又不相接貫購其中册又恐畢業教授不完而學校之課本關係甚大不能不爲之一審不曉此書分爲幾種請於本報本欄回答之部示知專此敬問(學生一份子)

▲奉天財政廳鈞鑒本月廿九日閱本報示載有鈞廳著作稅則彙編及奉天省賦課章則兩書不知零售否倘如是者祈明白示覆每份價洋若干爲盼(公民一份子敬詢)

▲新城翻譯孫九華鑒自離家後數十年杳無音息汝祇知在外安然寫居抑知汝老母在家受饑米無一粒柴無一顆時盼汝淚染胸襟常眼望穿奈路阻鵲鯉那知汝居故無從函招而您汝捨家以來汝父逝妻無依餘老邁衰母一人孤苦伶仃無依無照舉目無親一無家屬可靠欲覓親宗相幫只得荒田拾糧野地撿柴眞令人慘心痛骨嗚呼爲人子者安不淚泣臟腑乎如非禽獸脫胎乃父母所養育即成人立業忘却高堂致間子職焉在汝閱報勿得推言不知罪之度外以先不知罪從既知而併作不知罪乃大焉雖登此報汝一味置若罔聞吾亦白費心了即待凍餓一死而已窘狀不必多言此具(樂亭城南范莊以錦縣義發源范連珍代啓)

▲西安警察時所長鑒查本城醫院藥房名目雜選觸目皆是其間優秀分子固不乏人而庸醫誤人亦居多數魚目混珠眞僞莫辨既於醫界名譽有碍尤於人民生命有關長此以往何堪設想故經歷任所長取締在案無如日久玩生該項要命之醫生又復林立櫛比未悉貴所長亦有所聞否迄今未加取締想亦公私忙碌之所致歟然失之毫釐差之千里此任攸關何容漠視應請下令嚴行考試以定去留而重民生俾一般設肆騙人草菅生命之醫生得稍歛迹則人民受惠良多矣敝人與發身業甚害並無其他請　貴所長及閱者諒之是幸並請在疏通欄內答覆爲盼此請(受害人啓)

批示

◎鎭威上將軍公署(廿八日)

▲孫振東　呈爲徵發大車能否發價請批示由　批仰昌圖縣查明辦

◎省長公署(廿八日)

▲趙聯普　呈爲區保長區長保境安民特別出力請嘉獎由　批應核該管縣署呈請核辦

◎財政廳(廿八日)

▲黃漢中　呈爲所控收捐委員舞弊詐財情形由　批仰興京縣蘇知事稟

◎高等審判廳(廿八日)

▲公孫劉秀峯　呈爲與李葉東因返還債務上訴由　批月之廿七日開庭審理

▲王靑秀　呈爲與同生和因債務涉訟抗告由　批月之廿七日開庭審理

▲王懷緒　呈爲與高橋伸因債務涉訟執行由　批月之廿七日開庭審理

▲楊文才　呈爲與潘昌林因地涉訟抗告由　批月之廿七日開庭審理

◎瀋陽縣公署(廿八日)

▲吳喜成　呈爲丈照丟失懇請補發由　批仰候財政廳發到

◎市政公所(廿八日)

▲王寶各　呈爲担任公益不堪勝任由　批仰候飭二區區長查覆核奪

▲吉祥生　呈爲請建築證由　批仰即來所領取

◎清丈局(廿八日)

▲利順成　呈爲請領建築證由　批無碍交通應予照准

▲喬永澤　呈爲捏領共會窪塲請派員丈領由　批仰錦縣知事派員查明

▲張紹言　呈爲請詳予批示以定產權由　批仰張委員儉宇查明核辦

▲姚德金　呈爲繳價領地未發地照由　批仰該縣查明具報

本城

自由論壇

◎投稿者注意 本欄歡迎投稿任憑作者對於國事及地方事宜自由發揮意見有所批評然須出諸公正平允如有意氣訐訟或藉以攻訐各個人者本社一概屏棄並須具真實姓名於稿尾以杜流弊

國軍撤退與蔣軍北伐

自吳軍攻豫直魯聯軍攻津奉軍攻灤國軍已入四面楚歌之境然猶負隅抵抗勇克敵勝敗正未可量今忽乘元老運動和平之時首先撤兵是果何為耶抑倣鄒氏親實行其標榜愛民之政策耶憑計素詭譎迷離惝怳令人無可捉摸然以吾人眼光觀之則國軍此次之撤退非得已也蓋豫省既失李岳陣亡二軍瓦解矣今晉閻入關吳必乘勝北指保大岌然且直魯聯軍勇敢善戰志在得津并以海軍援其側已屬疲于奔命況奉軍以新勝之師直迫灤州又不能不分兵禦敵是戰線過長首尾難顧為兵家所深忌益以魏益三之聯吳心切陝省紅槍會之猖獗其腹心之患與其力盡而亡孰若縮短戰線沉機觀變養晦待時其非一種誘敵之策也明矣證諸蔣軍為援國軍而北伐更確切無疑

夫蔣軍以善戰名天下豈可輕侮然苦戰經年湖桂方告肅清桂黃襲以兵戎相見北伐之志遂經催聲令雖次第就範而藉方之態度不明閩浙之旗幟鮮明殊難假道僅有湘省可通于是聯唐倒趙以便會師武漢蓋中山未竟之志親國軍之勢衰令魯程(均湘省宿將)積極進行果也今湘趙以出走聞實唐生智代理省長矣譚延闓以湘軍之資格出師援唐突土地廳之廣籌糧秣俄艦軍實之運輸北伐軍應及期出發均不可掩之實事今而後干戈擾攘中原永無寧日

以上二端是國軍之撤退與蔣軍之北伐有密切關係吳子玉卿得志于豫而湘事突起為後方計勢不得不轉北對南直魯聯軍則以天津雖下面肅清殊難晉閻雖陳師石家莊然以時局為轉移現全國所注目者奉軍耳為奉軍計得二策焉若師次灤州築壘堅守另以精銳取熱河恢復其舊狀此次保守之說也如乘勝進展須以重兵駐朝陽聯吳閻會李張在蔣軍未北伐之前國軍倉皇撤退之時合力進剿不難一鼓可平肅清直境共決國是此進攻之說也惟勞師涉遠曠日持久非奉福亦非吾民之福也善用兵者其鑑諸(達維元)

東三省雜報

△奉 天▽

知事回任

黑山縣知事馬吟龍前因地方要政並為警甲請領槍彈特自來省謁見當局面陳一切現茲已事竣遂於二十八日回黑山原任去矣

控收捐員

興京縣收捐委員王子元現被該縣公民黃洪中來省在財政廳呈控辦勒詐財各情請為徹查財政廳據呈已准飭令興京縣知事蔡顯揚秉公查覆勿得徇隱干咎究竟如何不難究得水落石出云

會長遄返

全省總商會前分名集各縣商會長來省參與會議諸平縣商會會長侯敬忱亦即應名來省茲已事竣遂于昨二十八日乘南滿車回蓋平去矣

警察野蠻

南關第三署差遣警察周恩溥行為乖張更復包攬詞訟關普源當胡同某姓暗娼無論同仁外人知者罔不非之前廿七日該署南遊柴草市地方因道途泥濘有一鄉人趕車陷住在街車夫正揮鞭策馬不期從旁過一洋車拉一時髦婦女車夫腰稍過失掃將該婦面部一下婦下車潑口大罵穢詞入耳車夫百般道歉婦只不應適該警過其地車夫大喜特向老總訴苦謂倘人陷車焦亂偶掃此位太太並非故意祈為排解該警聞言看車一眼瞅該婦兩眼竟不慌不忙曰你混張你得給人家跪着車夫無奈只得喪車跪地婦走始起見者莫不謂該警之野蠻無理云

棧主被控

東關大東客棧財東趙振邦係城東史家寨人曾充營長當郭松齡倒戈時趙隨郭軍新民戰後被奉方收容現已另委某差詎伊於數日前在史家寨販賣槍彈不知因何觸得村人之怒有方振東等數人來城舉發特官欺民販賣槍彈並謂姜超六之死伊實親手槍斃稽查處准告即將伊同其馬弁某一併綁帶來省矣懲云

女士威風

大東關淑慎女學校教員姚女士昨日騎自行車行經東關什字街東新立胡同有一六七齡小女在街玩耍見婦女騎車為奇異而笑曰『噯噯老娘們還騎車呢』該教員竟勃然大怒跳下車來抓住該女問你放得甚麼屁女大懼不敢發一言姚猶百般謾罵雌威大發左右舖戶見小女無知嚇得可憐上前解勸並謂小孩並未說些甚麼何必如此姚女士又向排解者大罵一陣始乘車而去說者謂女士如此小量其教授成績可知矣

又演洛子

南市場奎記公司陳希瑞等現又租妥新舞臺樓房邀妥某班洛子一俟商埠警察局許可營業即行開演云

撞壞汽車

北大營瀛車隊某號瀛車昨晚無燈無喇叭在商埠地三經路任意馳至由西關分所迤北竟將郵政局美國人關樹生自用瀛車撞壞該美人因司機者仗勢夜行無燈不遵管官定章程非令包賠不可後經商警三分局一併交總局核辦云

炭氣薰人

東邊門外航空處差遣兵某某二人因二十七日天氣稍冷燃炭取煖詎知睡後炭氣薰人其一斃命其一昏迷不醒經人送至醫院施救云

炸傷手指

城內双井胡同迤南住戶王姓女年十五於昨廿八日因在該處附近拾得小盒二枚擲諸地上當將手指炸壞三個並傷一眼經其家人報告警察將小盒持去以備檢驗並將該女抬往醫院療治云

教唆訛賴

大西關平康里榮行義和德榮床上星期六有老同春廚夫某前往買榮肉等計洋十數元春該號回頭即往取錢該號以素與老同春無賬旋往取之不意連去數次不謂掌櫃外出即謂錢不湊手令於晚間再來比晚又去仍稱無錢櫃夥心不耐煩問其無錢何以買物且一日支排四五次其以買賣要人乎時有同福慶廚夫李大包者在該處酒醉竟為老同春幫横罵義和德櫃夥混蛋不僅買賣櫃夥則斥其多管閒事二人爭吵一輌吵到義和德李持砍肉刀擬行凶被人奪住推出李氣不能洩竟教唆老同春廚夫即後前往翻頭撒賴廚夫亦混蛋之流即持碎碗片赴義和德未發一言將腦蓋處横割三道倒地不起該號初不知情由纔見倒地流血即報警察帶至二分署訊辦並將碎碗片拾去作證經巡官訊說結果老同春之支吾搪債李大包之幫橫唆事亂相畢露判令老同春賠物損錢廚夫以不干己之事受人教唆訛頭訛人其行可惡其愚可憫者教唆為好唆事者戒各出甘結了事云

懸賞找猪

大西邊門外第二明欽里秦家大院內住戶孟姓養有肥猪三口於昨(二十八日)早十時許不知去向找尋無着乃在各處張貼佈告如有人看見知其下落送信者獲者酬洋十元云

私語墻下

昨廿八日路過城內皮行胡同見有一男一女在該牆下喁喁私語年皆二十左右是否夫婦不得而知然以此勢觀之究不外情之一字使之然耳

少婦潛逃

大北關下頭陳姓少婦年已花信貌亦中姿因與某無賴結不解緣竟於家人耳目竟於昨二十八日晚私自潛逃不知所之云

△營 口▽

分贓不均

前田莊台稅捐分卡主任王自由因舞弊被朱局長送法廳懲辦曾載本報王某於廿六日被釋即至稅捐局找收支員尹仁甫算賬云當日舞弊之款與尹某平分敗露後獨自受譴心不甘服經其同人等調處尹與王奉票四百元王得款有據擬即日赴奉在財政廳控訴並且王某在職時所應得之提賞亦被尹某截留聞此控案如果發生又將惹起若大之糾紛

△遼 陽▽

警備戍祭

本年三年三十日為春分後戊日合祀關岳之期所有應需祭品業由縣知事裴煥星籌備完峻定於祭日早六句鐘率領各機關各學校首領戒著祭祀冠服躬往致祭云

△撫 順▽

遊客自殺

本埠縣署西街興隆南飯館堂倌劉永亮年二十四歲係遼陽城南遠河堡人少年荒唐性喜嫖賭於月之二十二日下午一時許在南大院押黑紅寶輪錢將所穿之馬褂經局家剝去又被毆辱不堪一時氣忿難忍遂回柜縣欲追晚九時許復乘醉暗帶宰牛刀(長九寸寬一寸)至東阜里金樂堂二所妓女金霞室內閒聚無故將自己左脇剝傷一處深五寸傷口長一寸五分及妓女跳兒劉巳皆迷疣上血流如注勢甚危急該妓鴇急行報官警甲胡所長李股員及一分所李巡官均立時馳往查驗辛經大東藥房醫士樂德軒代為注射強心劑尚能免強言語據云廿願自殺死後幸勿連累舍子及妓女等語當即抬送滿鐵撫順醫院救治能否保全性命尚難預料云

△安 東▽

施藥獲獎

本埠前聚寶街藥商福興堂執事孫雲亭於去春因安埠發現天花傳染甚速危及人民生命同該堂醫士劉潤泉選擇良方配成專治天花藥品施捨頗收效果警廳以該藥商熱心公益施藥濟人深堪嘉許當即呈請警務處准予頒給褒揚匾額以此項褒揚匾額既已照准久未領到特於日昨又呈警務處請迅賜題頒以便轉發而示獎勵云

妓女移轍

本埠二道橋子德源書館搭住妓女姜秀玉秀外慧中風姿可人近因某種關係移於二柳巷王桂芬處重張艷幟一般新歡莊識多往捧場大有車馬迎門之概云

△牛 莊▽

演戲酬神

本鎮南關村會村長譚子揚會首張緣軒等發於地面平安農民樂業似此承平皆由神靈默佑之所致也是以於本月二十七日在該會門前高搭席棚邀妥十四紅戲班演戲五日用答神庥往觀者紅男綠女絡繹於途云

△鐵 嶺▽

罷工解決

本邑成衣罷工要求漲價已誌前報茲聞由警察所詳為調查准其增加手工惟開成衣局者須與抱作做工者平均分錢(前按三七分錢)若然則手工雖增而開舖者所得反少作工之勞金實行增加矣

熱心公益

邑東關第二女子小學校地處偏僻戶多貧乏自學費改作公費後學生因貧退學者日漸加多大有不支之勢邑紳曾普亭聞知乃慨然每年捐助奉洋叁百元並力勸高台廟會中每年捐助奉洋叁百元將學費一律豁免是以本年開學學生日見增加頗有擁擠之概若曾君者亦可謂熱心公益矣

△八面城▽

醫院施疹

本埠東首普濟醫院院長許占一君係梨樹縣醫學校西醫畢業在該縣變德醫院實習疹病三年後今遂在本埠設立所診於古厩二月十一日開幕捨藥施醫七日因之每日踵門求診者恒逾二百餘人云

△遼 源▽

驗契展期

前經省政府飭令各縣知事曉諭四民限期將前結之契約(即紅白契紙)送交縣公署內附設之驗契事務所粘貼新契紙以備存查倘如逾期即行加罰逾期粘貼者甚屬寥寥迄至二月底已經限滿未送交粘契者實居多數並非人民故違原因也蓋因去歲軍興以來當局徵車徵夫號草要柴更兼匪患頻仍一夕數驚人民匪待兵禍恐不遑何能顧及粘契之事以致遲遲無如功令甚嚴人民又不敢違本邑公民何文璞呂聯芳等目擊情狀不忍恬視是以代表民眾據情懇請縣長俯念民艱准予展限以免罹罰情因縣長有種種困難未便轉請以是何君文璞呂君聯芳等不辭勞苦躬往省城赴轅呈請省長體恤民間艱苦准予展期以便粘契而免罹罰業經省憲俯念民艱准予展限至本年四月十五號為結止限滿之期除於三月四號批示准如所請外復又令行遼源縣遵照辦理日前縣公署奉到省令後即行粘貼佈告曉諭人民仰速來署粘換新契如再延緩即行加罰望各民戶務於限內速行粘契以免逾期被罰可也

△新民府▽

發生慘殺

新民二區轄界萬金台村農戶趙玉恒家道殷實日昨被人謀殺身死割去頭顱棄屍郊野案內換茨兇犯趙玉中吳振太二名送縣究辦此案趙玉中與屍親遂族同宗時當往來吳振太家中串門月之十幾經趙玉中邀同王恒赴吳振太家中有事商議是日外出未歸詎料事隔二日王恒屍頭屍身發現當經屍屬報告該管區所將吳振太趙玉中傳獲送縣如何究辦容訪再誌

△普 蘭▽

公頌匾額

本埠新增油坊經理張九卿於陰曆二月初十日為次子完婚是日曾驛紳商各界為張君恭送匾額文曰(德孚衆望)再張君前曾充本驛商會會長對於公益事業多賴裨助故各界多念其德惠云

△長甸河口▽

客棧被竊

本鎮上游荒溝門福盛客棧業此數年之久生意頗好忽於本月廿一日晚十鐘時來客二人一身穿灰棉者張姓並有學生一名同來投宿於夜半時該店客將該棧錢匣打開拿去奉票約百餘元後又將該同作之學生錢翻去四元而去第二日早該棧執事李萬福知覺該人無蹤跡當報警所追緝能否弋獲容訪再誌

△通 化▽

全家自盡

桓仁大鴨河農家馬姓丁口九人有子媳年約二十餘姿容尚佳今正當故歸寧其婿屢召不返馬翁怒責其子逼令再往接媳且有極嚴的申斥孰意其子去久未回其父倚門而望忽見林中隱隱有人自縊趨視之乃其子也遂歸家置毒於飯令家人老幼均食食畢自至林中與其子交柯並縊云此本月初六日事也

△阿什河▽

會長被控

本城醫學研究會會長婁星垣舞弊營私已誌前報今聞該會長特派伊姪婁安慶赴四鄉以調查為名勒索詐財為所欲為在永增源地方私放巫婆楊鄒氏卡齊氏等會証每名經收會費大洋三元查巫婆為醫本屬借端詐財明令禁止何能明目張膽放出醫生証書使伊等公然詐財農民受害匪淺又在外每名醫生徵收會費貳元三元不等城內各醫生收費壹元四鄉之會費間收入以壹元為標準其餘俺入私囊因之會員咸抱不平是以呈請司法公署依法懲辦云

△賓 縣▽

煙賭並獲

本縣警察所令派城一區調查本街戶口該區戶口生同趙巡長於廿五日下午查至東街同開木舖之劉鳳岐處正逢伊等賭要紙牌併吸食鴉片劉某見警察進屋不問皂白喝令眾毆警察僅一二人焉能支持當將趙巡長頭部扎破賭犯均逃該區分所得聞知帶警前往該處細獲賭具併搜出全套煙具及大煙膏若干兩以其既有種種違法之事復致兇毆劉某等諒難免重罪云

拿獲賭局

昨於廿二日夜東街路南恆升金店執事劉玉林設牌九局當被警所鄭稽查探知報告警務長劉耀亭氏彼時派楊分所長帶警多名前往該號正逢賭要之際當場拏獲劉某等賭犯四名併賭俱等一併帶所訊辦矣

李代桃僵

日昨本報所載恒升金店犯賭一事訪聞並非鄭稽查之報告乃係某者舉發東街裕升合執拉舖慣設入賭人數頗多是晚正在聚合之際不知何人透露消息該處未要而警察進院時該號與金店毘連正逢金店屋內賭要當即拿獲賭犯四名帶署懲辦矣

△烏 珠▽

調查認真

吉林財政廳因本邑胡陽五劉光烈等狀控駐烏同窨縣稅捐徵收局長張賢例外勒捐等情在案遂派委員孫吉人來烏調查以期虛實兩究以重公欵而儆效尤聞孫君於月之十九號蒞烏稍憩片刻即赴各商家調查賬簿查得該稅局所收之特別費為實少者二元多者十元以五六七八元者為大多數其確有賬簿取其結押者約有四五十家餘則賬簿不清有出招待費者有出他項花費者改換賬簿者該調查員除將已出結押之家據實呈覆外而所出招待費各家則無從查考機即至烏站辦公室查對糧捐出數旋赴財務處農商兩會調查車捐及糧捐等收入之數捐一項自九月下旬起西會提成十分之二條歸農會經收商農兩會經收未幾即歸撥財務處去訖計該員住烏五六日早出暮歸明查暗訪正直無私拜訪者迴避邀晏者謝絕逐查各節確得實據後即於月之二十四號早八鐘赴站復調查俄人什不全氏私賣木拃匿捐情事於十一句鐘即搭火車赴哈返省覆命矣

△璦 琿▽

濟匪徵實

璦琿縣游擊第三隊隊長李勝連窩匪分贓已誌前報又於日前即(夏正月二十七日)有十一案道經(嘎巴亮子屯)見有三人形迹可疑當時帶至該屯屯長處訊究自供馬賊不諱其(一姓吳一姓韓一係棲林人)又供在該屯李生子家捕有連珠槍兩顆在江沿雪裡捕七星子手槍一顆當時拔數一齊起出訊所自來供係隊長李勝連之槍使伊等三人在此劫掠俄人者後不知因何將三人又行釋放槍被李勝連領回而三人仍在該屯開闢地方人以李隊長有此不法行為又擬赴法廳起訴云

來函照登

逕啟者昨(三月廿七日)閱貴報新聞東三省雜報欄內載有敝廠專為兵工廠作工一事實係訪聞之悞緣敝廠本係營業性質任何方面關於製造鍋爐修理機械以及一切鐵活均能承辦各界光顧無任歡迎敝廠深恐以訛傳訛妨礙營業用特函請更正以符名實是致盛京時報社公鑒順候撰安 奉天大亨公司鐵工廠啟

盛京時報主筆先生台鑒閱二十七號貴報自由論壇欄內有署名曉蒼投稿指責熱河紳士何焮等多人對閻都反對無當說以李君景棻名義列內查李君向在北京居住無論何任都統並未問及其任何要職閻都離熱之際李君既不屑作官何所謂表示態度事後訐閻蟻日月何傷名賓等與李君相處多年知之最悉故敢函請更正敬祈照登為感順請公綏 熱河旅奉同鄉學友聯合會 王景光 劉名賓 王子安 曹鵬 邢雨三

大主筆先生逕啟者茲於三月二十五日閱貴報雜組欄內載有無賴縣某在北市場擾害妓館情事並云倚敝團上尉某員其兄權勢又云其與王稽查官相善諭悉之餘不勝詫異查敝團上尉學員雖某之弟係屬商人無暇治遊焉有在外擾害情事想係貴訪員未識本員誤解鹿馬之欺致特函請代為更正實為德便諸請 盛京時報大主筆先生 鎮威上將軍公署迫擊砲專門軍官教育團啟

社會瑣聞

吳佩孚怕貓（漢口）

吳佩孚身經百戰親臨前敵不畏砲火且膽量不可謂不大矣今則怕貓聞其誰信之即記者亦不之信也言者鑿

飛沫新潮

政治與教育

（衛中博士講演）

（上略）愚自上月八日以迄今茲曾於數處講演數次雖甚疲勞實覺愉快以愚此番來京感出此間人士較諸十三年前變化奇巨即對愚個人態度亦與前週殊十三年前中國方摹擬西洋其固有之文化與精神久以無人過問且亦無跡可尋無從過問愚發言中國人應為中國事以顯示其固有之精神故有謂衛中其人乃故作奇語以實施其欺騙中國之慣技者實則彼時傲倣西學者勢盛西人亦多炫鬻其物質文明來投所好以欺華人愚為斯言自應遭熱中功利者之物議

近來於師範大學連續講演已達五次竊彼聽衆之神情及其瞭解之程度深信今日之中國已非十三年前之中國可比本日為貴聯合會演講適值星期又當北海溜冰盛會諸君獨放棄一切來此聽講此之誠懇尤堪欽願今憶昔能不動感！

今日所欲與諸君研究者為『政治與教育』此題含蘊甚廣非短時間所能詳盡今祇明其第一義以為全篇之緒論

緒論 君主政治 視教育為奴僕

愚之原意題端不必冠以『君主』二字冠以『軍主』Militaristic 字樣似或較妥實則並此軍主二字亦且無須蓋自有史以來無一政府而非軍主者也顧謂為君主於華語中達意較順姑仍之

猶憶西歷一九一四年至一九一八年間歐戰方殷愚屢聞人言就德法英意諸國審察其國民個體大都意趣横生深堪敬愛而此論國之政府則卑鄙齷齪恣意殘暴奈何集彼國民得茲政府其因與果乃若是之不相及耶？彼時設此疑問者甚衆然準諸愚見此間之癥結由於不明政府為何物欲解斯惑亦不必盡求理論祇求政府之本身觀察已足得其梗概也 （未完）

來安發現大井 （安徽）

來安城西古吉祥寺後今歲新正發現古井不知何年為土埋沒查縣志此井係寺衆僧傳戒所鑿寺建自宋紹興二年已歷有年所水較寺左古琉璃井尤美飲之味如泉甘其源探自治西諸山出經過沙礫水益清芳可愛現闔邑紳商所掬而供者皆污溝之餘適不相同矣今寺廢士紳乃捐欵重修為公井云

人事通訊

▼字數不得逾四十二字 ▼括弧空格亦照字計算 ▼回答由本人直接郵遞

◎趙凌毓鴻齡鑒自公出亡數年未知蹤棲何方印姪充差中東路帽山第一營部見詢祈來信示知趙國君詢

◎留日學友鄒宗興張潤泉王明哲曉商校悵別離香魚沈三君在東洋何校尚希賜玉長春邊業銀行匡汝非啟

◎張熒琴王潤民鄒星垣醫君等我馬官身倥偬迫別現均各駐何處示音為荷長春邊業銀行匡汝非啟

◎韓述愈兄鑒雪窗梅影均成往迹別柳河梁無限離情現供職何地賜知為盼長春邊業銀行匡汝非啟

◎劉錫英鑒自離袓后不知現在何處望速示知如有知其下落而見告者尤為感謝奉天三義興詢

◎鐵嶺李適梅鑒現居何處祈示知為盼奉天大西邊門外中華廣告社曹香九啟

◎劉者羽兄鑒去年九月曾接一函今已畢業不知在何處暨何職示知為盼大連中華青年會楊秀岩

◎李元昱弟鑒去歲由巴彥騎回圍一營三連來信後因時變迄今無音足念甚李元旭奉天紡紗廠啟

◎王注東仁兄鑒兩載音梗念甚念甚祈將近況及通信處告知為盼大連中華青年會楊秀岩

◎楊金鐸弟鑒兄前日來新祖貴府早已遣適並不知弟刻於何地火速告知新民縣永福誠蕭愷元啟

◎軍友鑒知隨八軍部出發金靜濤賜信謝洋拾元西豐郵局李啟

◎詠秋君鑒愚對流離恨一慕意有要求奈不悉寓址請即覆望奎縣後發錢劉榮里啟

◎胞弟劉向勇字毅臣鑒外出數年迄無一信家中念甚盼甚現居何處火速返家莫遲錦州義發源劉毅亭啟

◎齊晉昳兄鑒別來三載信音毫無不悉現在何處作何事業見報之時火速示知公主嶺廣誠棧劉星臨詢

◎杜芳庭兄別後不知如何（棣鄰）

◎劉興五兄不知現在何處示知（鄰）

◎戴子彬兄久違疏訊念念現在何處何職乞示知張允中以奉天大西關同善堂前本宅啟

駐奉萬國儲蓄會分行特別廣告

本會創辦於西歷一千九百十二年曾在中法兩國政府註冊立案現在奉天商埠地三經路建築樓房工程行將告竣六月間即可遷移新房營業近來世界擾攘人事靡定金融紊亂商業停滯獨本會安如磐石照常營業辦理循序以進入會儲款者較前更形踴躍推原厥故皆因本會信用最著獎大額多凡有一千三百餘萬元之準備金為儲款之保障故承中外人士所信服洵可謂東亞第一有獎儲蓄機關凡有資財欲求保障穩固者請速來入會以免意外之虞如有交際寬廣衆望素孚願任本外埠分會經理與介紹員者可到本會接洽或通信接洽本會必優給佣金等費蓋此種事業利益優厚各界有職人員於公餘之暇均可兼辦既不費工又有趣味何樂不為此外又擬聘請特別辦事員一位無論通曉洋文與否優給薪金旅費但須交際寬廣熟悉南滿一帶人情地理並具有二千元之舖保者為合格屆左以待幸勿失此良好機會此佈 駐奉萬國儲蓄會分行經理許立溥啟

四洮鐵路工程局招標廣告

本局需用割石（六寸至一尺）七百方定於四月二日在本局材料課當衆開標有願承辦者即在材料課領取標單及携代樣子以憑標購此告

四洮鐵路工程局機務材料招標廣告

本局呈奉批准標購機務各種材料為數甚多分為十四組定於四月二十七日在本局當衆開標凡屬殷實商號有意承辦務於開標日前携代投標押欵（數目詳列後）標單費大洋壹元向本局材料課領取標單依據簡章辦理為要特此廣告

機務零件投標押欵詳細數目表

組別	品名	押欵
第一組	機關車零件	六百元
第二組	客貨車零件	貳百元
第三組	車上冷汽用品	五十元
第四組	車上暖氣用品	參十元
第五組	地金品	壹百四十元
第六組	工業藥品	參十元
第七組	新炭	六元
第八組	電汽	參十元
第九組	木材	五十元
第十組	油漆	四十元
第十一組	機器	陸十元
第十二組	水道用品	參十元
第十三組	釘類	貳百五十元
第十四組	雜品	貳百七十元

（三月二十三日起至四月二十六日止）

招收優先股啟事

本行優先股除數無多每股奉大洋拾元一次繳款分利加倍認數多寡均隨自便交股期限四月一號截止過期不收交股地點在奉天可靠之各銀行號儲蓄會均可存欵收據寄至本行發三科即有認股書及收據各上不誤欲直接匯來者聽格望各界志士從速認股幸勿失此良機耳（認定三百股以上者可充當事或監察人）

奉天東北農林銀行總籌備處謹啟 地址大西邊門外路北商埠樓大院

錦縣三江同鄉會辦事處啟事

本會于三月二十一日開成立大會當經投票選舉陳德賢為會長劉曙彬為副會長辦事處設於錦縣東街所有本會宗旨暨開會情形業經呈請地方官署按例備案凡我僑居錦府舊屬各縣（錦縣綏中興城錦西義縣北鎮盤山）之江蘇浙安徽江西四省同鄉是日未與會者望即來會報名任便索奉章程彙編名冊幸勿延緩實紉鄉誼

緊要聲明

竊逆子王濟勳素性浮蕩於本年二月初二日將家中地契文據計念餘張悉數竊出惟該物關係財產誠恐其在外隨意處分除呈縣署立案外特登報聲明望中外各界人士對於下列各項契據均不得與王濟勳接交一切法律行為計開 王廷慶領格地念四畝王兆鵬一百一十七畝並東豐縣三百三十畝地照各一張八畝並房契兩張海恒達一千一百元借字並戶管各一張白汝君四百五十元借字一張王景明地二十畝零七分並天增泉字據及分家單共三張 遼陽城東王伯嶺子王景明謹啟

重要聲明

鄙人現字幼溪舊號仁閣並字鮮昆季奉守先考之遺訓退隱鄉里自民元迄今對於家庭以外一切事未管稍作然人心不古竟屢有巧用名義或牽弄筆墨設意為各種影射等事者茲特登報聲明嗣後無論發生何等事件均與鄙人無關請勿認為鄙人中外同僑隨時注意為要

騰鰲堡王恒昌敬啟

奉天 小西關大街洪興源絲房廣告

敬啟者敝號向設小西關大街中央路北久已馳名茲為擴充營業起見特將樓房重新建築開張以來崇辦綢緞新細線呢絨布疋雜貨一概俱全並做各界時式衣服定期不悞以及代理各牌麵粉各種白糖且士敏公司凡士林製造化粧品一概批發

俄商賓哥司

毯莊 真正俄國新花毛毯光色經久鮮明不變向蒙各界贊許今又運到毛毯呢絨哈拉毛布種類繁多不及細載批發零售價目從廉悉未邇知特此佈告

本號主人謹啟

樓上日長電話一八八九番 樓下中國電話一三三六號

望奎縣商會啟

竊廣告事竊查江省地方賊匪充斥綁票之案時有所聞若不預先懸紅歇家重則喪命前途危險不可勝言茲經本會議決此後本埠大小商號自理以至院影無論公出私出如有被匪綁票情事一律禁止抽贖除另候保條聲明此項條欵外特此登報以便週知

望奎縣商會啟

廣告

東邊站 街基站 秦家屯站 五廟子站 洮南站 白城子站 鎮東站

奉天萬芝堂蔘茸莊

三黃寶蠟丸 主治跌打損傷消腫止痛服此丸有起死回生之力每付五角

麝香解毒膏 一貼無名腫毒疔毒惡瘡瘰癧對口乳癰痰核濃瘡無不效驗每包價洋六角

麝香鉛墨散 專治諸般瘡症疼痛難忍急上此藥無不效驗大瓶一元小瓶五角

蔘茸補腎丸

此藥專治男子先天不足後天虧損少年破身太早房勞過度腎虛腎寒精冷如冰不能種子陽痿不興興而不久夢遺滑精腦髓空乏腰痛耳鳴精神短少自汗骨蒸以及婦女經脈不調赤白帶下下元虛冷久不孕育等症服此藥添精種子壯陽補腎大有奇功每匣兩元四角一打二十四元

立止咳嗽藥

專治男女老幼諸般咳嗽不論年深日久虛損勞傷咳嗽吐血痰中帶血傷力咳嗽肺虛痰喘睡臥不安飲食少進內傷外感肺經不清此藥善能止咳定喘養血清痰能補能和能清能散管保去根永不再犯立見功效每付價洋六角拾付五元四角五付二元八角

虎骨熊油膏

此膏專貼左癱右瘓遍身麻木筋骨疼痛內服本堂虎骨酒最能舒活血每大張價洋一元小張五角

神效虎骨酒

專治腰腿疼痛手足麻木半身不遂五勞七傷服此酒神效每大丼四元小丼二元

宋氏救喉散

專治咽喉諸症單雙乳鵝喉癰痧疹毒纏喉花柳攻喉或腫破爛水藥不進吹之立消每大瓶一元六角小丼八角

開胃止痛丸

專治男子心胃疼痛胸膈脹滿飲食無味嘔吐惡心寒積肚痛等症服之甚效每付五角五付二元三角十付四元五角

調經種子丹

專治婦女經脈不調氣滯血少時常腹痛崩漏帶下心耕脹滿咳嗽盜汗腰疼腿軟服之調經開鬱每大匣四元中匣二元

保胎健母丸

專治婦人患墮胎者或一次二次者或受孕之後久服此丸萬勿墮胎之患誠屬保胎之良藥每匣二元

化痔雙合膏

專貼男婦諸般痔瘡疼痛遍身疥瘡手足麻木小兒食積痞塊虛脫肚腹疼痛常貼此膏化痞消積速效每份八角

牛黃上清丸

專治諸般火熱上攻頭暈頭痛或偏正頭痛或咽喉不語等症服之神效每大盒一元二角小盒六角

琥珀逐淋丸

專治五淋白濁小便刺痛或染花柳魚口便毒毛髮脫落口鼻腐爛下疳等症服之消毒止痛利尿通淋每包八角

明目退翳散

專治眼疾無論遠年近日風火暴發紅腫雲翳障翳一切眼疾瞳仁努肉迎風流淚點之其效如神每瓶五角

總號醫士▲孔益忱(溫恩錫 趙春圃)○分號醫士▲劉東閣 李豐民 應症○奉天省城(總號大西關大街 分號商埠北市場)萬芝堂謹啓(電話一四三一)

此藥各埠均有代售(外埠函購郵費自備)

談何容易

入言不慚，自古已然，非近世之新發明也。然本公司發售第威德補腎丸爲全球最上之靈藥，並非徒自誇張，蓋有證據在焉。第威德補腎丸能醫治腎病之任何病症，乃保能奏效之靈藥。請看下列各項證書，則知本公司之宣言已爲證實。且此項證據皆出自患病多年曾試用多種醫藥者服用第威德補腎丸始得快樂者之所賜。

◉十年遺精病亦得醫好

南昌陳家祠街吉安學社李念仁君云，余患遺精病十餘年之久，試服中西各藥，未能見效，至購用第威德補腎丸二瓶後，舊病盡得消除云。

本公司存有同樣證書無數，均謂服第威德補腎丸，能迅見效益，並得永久愈好。

◉骨痛十年得獲愈好

松江張堰益美染坊葛炳彰君來函，余患骨痛十載有餘，曾迭試各藥未獲效驗，後由友人介紹服用第威德補腎丸，經服二瓶，即得愈好云。

◉年已八旬風濕治愈

漢口小董家巷萬安盛泰號，管天之君來函，家慈患濕風三十餘年，近來覺疼痛不已，服第威德補腎丸二瓶，竟即完全治愈云。

患者見此佳音，毋須憂慮，第威德補腎丸，藥性直達腎部，由根本劍除病患，服後小便藍，即其明證也

▲此能使上述諸君體壯力健之第威德補腎丸各大藥房均有出售

價目 大瓶二元七角半 小瓶一元五角 半打十五元 八元

東三省總代理營口源來盛洋行

大廉價大贈券

奉天世界書局

……運到大批新書……

舉行春季大廉價

特別大贈券二十天……

售價十分便宜……贈券非常優待

好書遲早要買

廉價機會難逢

勸諸君　乘時選購

大好機會幸勿錯過

購書滿洋五角

贈實價書券五分

……多購多贈依此類推……

▲贈券辦法

一、本局出版之學校教科用書平時實售七折大廉價期內不顧成本特別大贈實價書券

二、凡購本版之各種文範尺牘讀本小說以及其他各種普通用書滿洋五角即贈實價書券五分多購多贈依此類推

三、外版書本局係代售性質顧客祇得享廉價利益不再贈券

四、贈券及英文書及文具儀器等因定價低廉本局除特別大削碼外亦不再贈書券

五、贈券代價不得當時在購書原價內扣除(例如原價若干購者須如數付給然後敝局再將應得贈券奉交)

▲廉價期限

自陰曆二月初一日起至三月初一日截止

本埠外埠一律優待贈券……

外埠函購寄費加一郵票代洋十足通用

印有詳細書目函索卽行寄奉

奉天鼓樓北世界書局謹啓

精血素藥片

主治奇效

亞洲・空前未有

身體改造 良藥

先天不足後天有虧幼年早婚房勞過度陽萎不舉

夢遺滑精見色流精目昏頭眩飲食無味婦女貧血

補腎補腦新藥

●生精補血 ●轉弱爲强

●腎病腰痛 ●服之最良

巖華士大醫生精血素藥片發行以來經美國醫學博士化驗認定爲補腎强精新藥出爲保證以資証明又經中西各大醫家臨症試用贊爲二十世紀最新發明補壯第一之聖藥也蒙北京內務部特許行銷濟世自此藥發現以來濟救病中同胞不可勝數也

中華各省代理處

▲哈濱道外 五道街世一堂 六道街中西藥房 頭道街永德堂 七道街廣濟藥房 九道街寶球藥房 頭道街大成永 六道街衛生藥房 十一道街東華藥房 八道街國貨代售 著芳里寶泰號

▲哈濱道裡 十道街德興東 石頭道永發祥 十道街德興昌 吉林永成發 長春大興永 雙河東昌恆 阿什坡信順隆 二面密全順和 烏吉河義興通 石頭河子三順順 寧安永興堂 寧安慶祥德 富錦大德恆

肇州天亨久 海林站義順祥 穆稜縣雙合福 馬橋河雙合東 綏芬河協成東 同賓縣聚發合 通河泰興長 富錦福義號 富錦德興永 大黑河廣和發 黑河天茂鴻 滿洲里萬豐盛 安達站天昌鉅 拜泉大昇久 拜泉魁源東 甜草岡福賓成 綏化瑞興生 綏化協和德 呼蘭河發豐盛 呼蘭河慶記書局 巴彥信合彩 望奎天生記 撫寧和利 樂亭源發紙局 遼安東來功 安徽太功

德州福聚和 上海英界大昌隆 蘭西世興泉 豐樂鎮興隆達 青岡廣盛公 青岡天益長 肇東瑞興興 克山縣明遠盛 三道鎮永茂厚 昂昂溪榮發房 新式縣和大藥房 渦子大德堂 錦縣良濟藥房 鐵嶺永新久 遼源福慶長 公主嶺四合成 洮南乾興洪 南山城子日升恆 安東縣博愛醫院 營口恆遠長 營口

濟南拯民社 煙台新記 天津三盛 北京怡聚成 北京義和順 北京萬生成 北京同和慶 廣東洗姓隆 杭州信藥房 南京裕華號 漢口和新 張家口廣生久 太原天發玉 開封字祥號 唐山天東長 昌黎縣久恩祥 昌黎縣鴻記公司和 長春和順成 泰和藥房 哈爾濱大昌

總經理哈爾濱大昌隆商店

定價現大洋每瓶大二元四 小一元六

每打大二十四元 小十六元

(外埠函購不加郵費)(不通匯處郵票代價十元以上九五扣)

化痔

痔瘡之種類甚繁有牡痔牝痔腸痔脈痔血痔氣痔之別究其患痔之原因大都過熱下注醉飽行房陰虧熱甚房勞過度以致筋脈橫解精氣脫泄成瘀成塊或痿或痛者爲痔膿血淋漓管長數寸黃水紫血脫肛疼痛者爲漏本主人得家傳秘法虔製此丹無論新舊痔內痔外漏結核成管脫肛流血痛徹心肺速將此丹用白開水送服一丸每日三次縱使數十年極重極危之症連服一料亦可斷根不發百試百驗每瓶現大洋一元每料五瓶現大洋四元●另有雙料化痔丹功效尤速每兩瓶現大洋兩元八角每料六瓶現大洋七元如日久成管另製包愈惡痔去管膏雙料每瓶現大洋貳元單料每盒現大洋壹元內服外擦見效更速

廣嗣金丹

人生未有斯身先有此腎腎爲先天之源五臟之本十二脈之根血性命所由蓋人從情慾而生不免爲情慾所累或勞傷過度以致陰虛或戕賊太甚以致陽竭甚或夢遺滑精見色流精未交先洩既交不久精薄精清或變淋濁或成疝氣從此腰膝酸疼耳目昏眩神思恍惚百體委頓或以陽虛多寒或以陰虛多熱此皆腎經衰敗所致若不急以藥補救之則伯道之憂嘆何及本主人有鑒於此創製此丹有同天再造之功出神入化之妙專治腎經衰敗各種遺精滑精不足補先天之不足培後天之基礎雖白髮老翁多病男子服之以後一強壯氣血添精補髓固本强身此藥經各官廳化驗立案外復由奉天市政公所醫官化驗有效給證行銷此藥主治各症略舉腎經衰敗百病叢生精髓內虧津液枯涸先天不足食熱骨蒸後天失調陽虛盜汗命門火衰眼目昏花冷精薄精夢遺七傷不固房事過度精竭神疲老年血枯精神委頓下元虛寒腎虧濕腰膝酸疼四肢疲倦眞元不足神疲氣怯五勞七傷諸虛百損以及諸症略述不詳欲知詳細請閱仿單價目每盒

奉天辦香廬啓

扶陽固本丸

此丸係補天氏大醫士新發明純採雄獸之腎牡禽髓之珠玑之英花草之精用化學法提鍊修合爲丸有水火相濟之功陰陽相生之妙性賽王道功效甚速誠不可思議屢蒙歐美各醫學博士推獎故與市井牟利牛溲馬勃者實有霄壤之別無論老年少年所患陰虛陽萎之症多年不愈速服此丸俟其藥性達到筋發陽道經絡丹田陰陽鼓盪琴瑟調和復能壯筋骨補氣血添精鎖髓返老還童如常服此劑雖所夕從公精神不倦不愧扶陽之秘寶補身之良藥也。主治先天不足後天戕伐。命門火衰水火不濟色慾過度腰膝痠軟。下元虛弱夢遺滑精。年老氣弱陽萎不舉。精寒早泄陽萎短小。交媾不歡臨房畏縮。精竅不固交不耐久腎精衰敗交不受孕。氣血兩虧耳鳴目眩。手淫過甚精敗陽痿。百體委頓精神恍惚。服法每服五丸每天早晚空肚用白開水送下價目每盒 雙料每盒

新到婦科聖藥○月調經散專治婦女身體虛弱面黃肌瘦經水不調經來腹痛等症每盒現大洋貳元●外埠函購各藥一律另加郵費

西藏青果

本堂不惜巨資特由西藏運來青果其味清淡其性溫和專能化痰清熱除胃火能止咳嗽疼痛口乾舌燥等症服之立能生津止渴降火滋陰清肺熱安心神寬胸利氣平喘並可用開水沖飲代茶與龍井無異故常服此果有百益而無一弊●入合銀幣 中合銀幣 各寶號如願代理經售酬勞格外從優奉天辦香廬啓

奉天省城內金銀庫胡同省長公署東首崔氏辦香廬藥房獨家出售

上海人壽醫餘年氏藥室秘製

珍珠鏡面散

沈製羊脂珠粉鏡面散專治男女老幼面上雀斑粉刺烟容酒刺紅瘰白點等類雙料每瓶現洋元角單料每瓶現洋兩角半

沈製生髮膠

男女老幼脫髮禿頂包可重生新髮黃髮自能轉烏黑大瓶現洋五角小瓶兩角半

美國威爾勃醫生製 奶香白玉粉

閨閣女界可代用粉滿面芬香每包壹角

上海寶羅製藥公司最新發明美容奇藥 湯森氏生毛髮藥水

此藥神效奇驗生髮極速凡病後血虧髮枯之禿髮去眉毛及均可擦之生亮黑而且重破之髮也每瓶現大洋壹元每打拾元

專治雀斑靈藥 愈斑光面水

此藥專治面部雀斑汗斑及一切斑症神效極有效等可擦之則退美如人之面光可即消除容家每瓶藥現洋壹元

專治酒刺面皰藥水

此藥專治面部粉刺酒刺赤鼻風疹等症只須將藥水擦患處即見效再能重者擦即愈擦消痕誠跡每瓶藥現大洋壹元

美容奇藥皮膚白色素

此藥能令肌膚潔白細膩專治男女老幼面上諸般之症美白之擦此散立見奇功眞奇妙無比也每瓶現大洋壹元

痰

咳由痰生痰消咳止故止咳必先消痰此理人盡知之試問痰何以能消藥能消痰藥品係何種則人皆茫然矣僕體弱患咳多年消痰無法恐久咳成癆遂不惜金錢日謀消痰之藥凡流行海上及普通治痰者莫不購服其結果雖夥痰咳益甚痰愈甚日廢飲食而夜不安眠神疲力乏骨瘦如柴勢象已成勢極可怖厥後購得崔氏驥製半夏麴乘照仿單旦夕服之以覘其效孰意吞服未幾忽思睡睡醒咳止而思飲即痰亦不便即繼購一打服未竟而痰若失由是咳竟止體亦健於今三年痰咳歛跡驥製半夏可謂海內止咳消痰之無上聖品也爰述大略以介紹患痰咳者●直隷警務處王品山謹啓奉天辦香廬藥房錄登

價目 每大盒現大洋貳元四角 小盒現大洋壹元貳角 △試服盒現大洋貳角 △每打現大洋拾參元貳角 大盒加倍

小說

社會小說 續水滸傳(三六四)(冷佛著)(禁轉載)

第十九回 高俅揚進北面淮兵 郭盛呂方南邊備棧

命穆弘等。領兵一萬。分前後左右中。五路人馬。穆弘爲中軍指揮使。行元帥令。呂寶爲前軍指揮使。歐鵬爲左。鄧飛爲右。楊林爲後營指揮使。命燕青蔡福等。總爲接應。樂和爲五營提刑。穆春爲兵馬轉運。分付已畢。衆人都歡欣鼓舞。領了中伙。即日起行。再說宋江。把寨中一切事。安置已了。忽見有公孫一清。寄來一信。內中言道。小弟由奉命以來。在定陶縣。撫恤百姓。不意家母。現今已染病在牀。無人扶侍。迫無可奈。已謹將軍州之事。俱交與徐凌二公。權且管理。小弟收束。即日起身。看到這裏。宋江就遞與吳用。歎口氣道。你看這個老道。也犯了臭脾氣。這們大事。撒下就走。吳用看了道。這有什麼。這人都有股歎氣。終非大器。俗語說的。打天下的不怕天下亂。作光棍的。不怕饑荒多。若淨是講仁德。你問問。那一朝的太祖太宗。不都是反叛賊。獨這樣人不甚省事。大王也不用吝惜。去了更好。宋江也氣的傳令。就派著凌振徐寧。爲定陶節度使。又問著吳用道。俺有一事。最是心病。臨淸林冲。終久是不能安靜。俺聞軍報。他今已佔了武城。招兵百萬。暗中又派著宋武。結連了高二虎。這公孫勝實是可疑。只怕也是他引的。俺今有一條計策。要煩軍師。吳用道。是甚的好計策。宋江笑了道。知己知彼。百戰百勝。古人征戰。最講伐交。俺想更進。與宋武最近。使他要游說宋武。將林冲作的事。合盤托出。那時我親領大軍。往征大道。你道這計策何如。吳用思忖道。計是好計。只是在一兩日內。大王出狩。一兩個月。未必回鑾。要那麼舉動起來。何等費手。再說有四面強敵。乘虛攻我。那時又怎麼處呢。依弟之見。大王於南狩回頭。就效那漢王縛信的故事。定個日子。親往北去。那時林冲。必然迎迓。大王就乘其不備。招呼衛士。連他女人。也臨時縛住了。歸共所費。幾個猛士。不足一刻。管保成功。宋江跌腳道。這端的好計策。當時議定。就命由中軍裏。挑選勇士。立擢爲將衛使。帶全吾衛左右將軍衛。這名教。安排射虎擒龍手。要斬翻雲覆雨人。後事如何。下文分解。(未完)

悔不當初 (民汝非)

團團雪花。又從陰沉的太空裏。舞落個不休。同人們圍爐坐着。互相談起閒話來。各人都述出一段聽聞或本身閱歷的故事。大家越說越起興。該輪到我的位上了。我聽他們說的。都很有趣。我講什麼呢？起初我眞窘極了。我講什麼呢？嘍！有了。有了。我說一段小小的騙子手罷。諸位這段騙案。實在極平常了。極平常了。可是朋友們呵。「禍患常發於忽微。」眞是誠言哩。天下的事。最是平常的裡面。伏着不平常呢！朋友們呵。但是實在的事。我親見的呵！

諸位要知道津門的『啓士林』的繁華了。那個所在是爲熱天乘涼而設。有幽密的花木。有淨潔的桌凳。渴了可以買冰結凌。餓了可以開洋點心。尤其招惹人的。就是每晚的跳舞會。更對一般火熱的青年男女的眼睛了。有時眞到高興的地步。連奏鋼琴。那位先生。也站起來跳動着。這個跳舞會。是每逢禮拜六的晚上。是中國人登台。餘者西洋人居多。所以我去了兩次。也全在禮拜六。

這天正値我閒着。是禮拜六。就是我頭一次到啓士林的日子。友人王君特約我去的。大概晚八點鐘多些。吾們已到了場內。這時幽揚的琴聲。早已奏起。吾們坐下。不用說要兩杯冰結凌和幾色點心。一面吃着。一面擡首觀察。在吾們的挨近一個座上。是個女子坐着。看伊打扮的模樣兒。到像很好出風頭的一位小姐。旁面坐個半老徐娘。却似老媽的打扮。

頑皮的王君。不知到他幾時學得那樣壞。他用眼瞟伊幾次。他末了竟自言自語的說。

好漂亮的呀！

我忽聽他這們一念道。不覺大吃一驚。伊是小姐呀！伊一定不是好惹的。呀伊要是大發雷霆。一定打你一頓的。你眞大胆呵！我到替他急出一把汗。

他看出我的焦急不安的神色。他只是搖頭表示很坦然的態度。誰想伊竟到底出我意外。伊不但沒有惱怒。而反笑着向他一瞥。

以後台上的跳舞又更換了。衆人都果目的望着。我固然是門外漢。不知道怎麼叫好。但也知道比前次的更自然。更活潑。那邊的人道。

『他們是最負盛名的呀！到實在好！』

大家看得出神。才把這段意思打住。他們舞畢。已是十點了。往後固然還有好多登台的。但是那已經把我素日睡覺的時間。占去了一點鐘。也就只得催促王君回去。

後來我轉念王君。倒是不在這個極浮華的地方。住過幾年。所以習染那種輕狂的壞脾氣。這也沒有什麼奇異的。(未完)

戲劇

▲流離恨 (續)(詠秋)

第四幕

自己骨肉相殘又有什麼榮耀呢？至於作戰的時候。那砲彈槍子。像雹一般。在頭上飛過！我們項着子彈向前攻擊。到了戰劇裂的時候。血肉橫飛。可憐的人類啊！平時要遇見一個不相干的人落水。你也許搶他一把！他也許買酒肉謝謝你。到了戰線了怎樣呢？哥哥遇着弟弟。一齊動手。哥哥手快。送了弟弟的性命。因爲兩軍現在是仇敵了！這都是因爲不敢違背命令的緣故……

得勝！嘿！團長又來說仁義啦。他媽的要這樣說起來。誰能升官發財呀！打勝仗好升官啊！

覺悟！咳！老疙疸。你說錯啦。團長說的。最他媽的一點也不錯呀！我要不叫打仗。就會把親姪打死啦。咳！往下他媽個疤子。我可不當兵啦！

得勝！大哥。要像你這樣說起來。他媽的誰保境安民啊！

覺悟！老疙疸！我今天說一句實話。俺們到那個地方。就不安寧。上回去駐防。把他媽的村裡的豬。和小雞子。都叫俺們打死吃啦。老民人。誰敢說一句呀！你說背後他媽的恨俺們不恨啊。嘿！還你境安民呢？

得勝！嘿！那是他媽的俺們威風！俺們給他們打鬍子。他們還不給俺們點報酬嗎？

志遠！唉！……咳……高連長。你說錯了。當兵的是民人的公僕哩。民人是主人翁。咱們每月的薪俸。那回不是民人拿的錢呢？你要給民人糟蹋東西。和民人使威風。那不是於公理上。有點不合。對於自己的心。也是下不去的。

得勝！噫！……

麗娟！哥哥！休息休息吧！恐有礙傷口。

志遠！咳！不要緊啊！……咳！

志遠！咳！我自己本想打完仗辭職回家。因爲俺管職地風味。覺得職地的慘狀。心中有些不忍。打算不再去做這樣虐的事情。誰想到落哥心變。使家庭離散。咳！老母那般大的年紀。雖然是在落哥家裏想處在毒心人的面前。恐亦不知成什麼樣子了(麗娟面帶淒慘的樣子。聽了劉志遠一番話。便嗚咽起來。志遠淚流滿面)。

麗娟！哥哥！不要憂愁。等傷好了。我們好一同回家去把母親接回來吧！

(未完)

筆記

▲文藝叢考再編 (續)

行世文與傳世文(陶明濬)

成一種道的幽奧之文。固已可傳。爲用終嫌其隘。有志之士。不容心於隱。亦不容心於顯。其遇也。立於郎廟。其文爲典重。固不得詔其有紗帽氣也。其不遇也。走在山澤。聲影不出。其文抑塞磊落。固不得譏之爲蟲吟草間也。是爲文者。未嘗不先求行世。及乎時不我遇。歲不我與。深切泯沒之懼。乃別爲途徑。以求自立。豈眞好爲刻自處。以苦爲樂乎。蓋有所不得而然。故與湛湛常流。碌碌凡才。大有區別。當其落筆之時。不自知吾文之果可行世。果可傳者也。或欲行世。則自具一種筆法。或欲傳世。則重換一樣規模也。亦惟是布所蘊蓄。脫手而出。前指後畫。心舒目行。行其所不得不行。止乎所不得不止而已。爲而工也。專務行世。而後世不得不傳。爲而不工。則當世且不能行。而何論乎後世。此一定之理也。

爲文者。立心不可不恆。而執道不可有貳。無論何種題目。其織而微者。亦不可以飛羽浮芥視之。世人爲文。當未得名以前。往往鄭重以將。寬明而弘潤。其用筆之不迫也。優游而踏踏。其用心之甚和也。故采采粲粲。洋洋習習。無敢以輕心掉之。此文之所以工。所以得名也。及乎年之已長。名之已振。則矜情之傲。日忘日去。騁驅翼驅。大言不慚。且人既得名。則應酬之作。將麾之不去。心已厭之。又不得不爲。於是由厭而生惰。因惰而生驕。潦草荀簡。遝流漫。踰觸視之如志。爲之若不經意而成。而復疊塡擾仄。成之之實雖秩然而理。此種文不能不多作。不多作。則用筆艱澀。援引比附。不能確切。披離豐融。亦何所不致哉。又不可過於多作。所與之人。不加簡擇。則因作上樑文而被譏。因作南山集序而被誘。因作南園記而大干物議。其幾如此。寧可不知戒乎。此行世之文。君子之所不喜。非不能爲。乃不樂爲也。爲之而見稱。轉以啓天下之嫉。毀之而見否。則又來不學之譏。挑截本末。規摹矱矩。何在乎作者之存養如何。不盡關於才氣之大小也。

然則行世之文。遂可以不作乎。曰何爲其可。亦何必其然。君子不能一日不立於世間。則不能一日不與世人言語。逃空虛者。聞人足音。當蹩然以喜。而况引構萬物。解構人間之事者乎。彼徒倚汗漫。優遊乎淵瀾之域者。固別有人在。吾儕不能免强相學。則應世之語。行世之文。萬不可少者也。知其萬不可少。而欲以不學兼能之。則勢終經不就。必也。簡練揣摩。撲蘇本連。隨抑揚而盛滿。以訣竅而悄切。其心怡然。無一毫不悅之心。則爲之也旣愉快。而成之也。必敏給。故應酬之作。貴乎因其人而施。得其人以爲貴。文集之中。有當代正人君子。碑誌傳記數篇。已足以生色。若專取朝貴名宦。由由然而刻畫之。是他欺慢。用筆不穩。吾知成章之時。已怫悒不安。而欲以此爲傳世之奇作。自託於不腐。不誠難乎哉。剩促不休。愈多愈壞。淺陋行間。蜉蝣紙上。是尙不如禮々無言之爲愈也。戒之哉。

別錄

▲課餘文藝 (續)

(東豐四平街小學校高三級課餘文藝社)

▲觀鹿記 (李宗白)

余昔。不知鹿之習性與珍貴。第於腦海中。具一簡單形像而已。癸亥春。結廬於東豐四平街市中。聞有富翁趙揆一者。豢鹿幾千隻。余駭異之。因某日往觀焉。旣入柵。則見馳逐嚨鹿。絡繹相屬。皆著白斑茶褐色。特濃淡不一耳。四肢細長。尾甚短。頭上角。臃腫如葷。與諸圖絕不相類。且或並突掀。亦意然無之之。適飼者出。散黍稷敗葉不是之處。食之。喲喲鹿鳴。皆翕然而來。余忽憶魏武帝詩云。喲喲鹿鳴。食野之苹。我有嘉賓。鼓瑟吹笙。此必非爲此時言之也。因一一詢飼者。答曰。鹿性溫順。爲世所寶。而其最珍貴者。厥爲頭上鹿茸。鹿茸者。初生之鹿角也。雖者有之。可以入藥。食之。能補先天。其效如神。百藥是甯。宗白曰。世之事修道高。翻無與倫也。是以獵而麋之。有取於然見頭角。而爲而於毀謗日昧。終致予人以奇貨之居。以慣以老以死者。是亦鹿也。何暇鹿之哀哉。

▲戒弟鼎燃書 (孫鼎燃)

鼎燃弟。手足。別後數月。遠念無已。頃聞。吾弟常戚戚於天資魯鈍。家境貧寠。且以校中功課。每多臆悶。此失是也。夫人生兩大之間。天資互有不齊。或昏而且庸。或聰而且敏。境遇互有不同。或富而且貴。或賤而且貧。然而孔顏曾孟。貧而賤者也。不聞其聰顯異常。而卒爲聖人。且聖人之道。卒於魯也傳之。其富且貴。與聰且敏者。果有摻乎。魯論曰。君子憂道不憂貧。中庸曰。人一能之。己百之。人十能之。己千之。正此意耳。願吾弟將此二語。刻刻不忘。則兄心慰矣。兄燃白。

童話

▲花花之夢 (十七)(小天)

或者也有從那個城門出來。進入這個城門的。他們裡邊有的當官爲宦。有的充衙役皂隸。有的騎馬坐轎。有的拉車擔担。更有所謂教授與學生。嫖客與妓女。以及什麼陸軍與警察。强盜與乞丐等等。他們都在那裡跑起走馬燈兒。這幾種人彷彿是組織成文明與野蠻都市的元素。缺一那就不成其爲社會似的。若是不信。就把我們的鄉鎭拏來比一比。無論若何。終久是望塵不及。假如再以農村作例。那眞是空谷無物一般。好比一盞笨燈。僅僅鐵骨之上。糊了一張毛頭紙兒。再靜悄再寂寞。沒有花花的了。這等村鎭的人們。好似吃醉了酒。是何等的酒呢。所謂『愚酒』。喝醉了如同什麼呢。如也不是波蘭地與合西開。乃是喝了同蛙兒的蟄伏。僵不能動。不但一時不動。簡直永久不願動似的。但是你們若是同。他們也來到這座城裡。不但你們。青年就是他們。老年也都被軟化了。雖然身體不是像鳳仙花果實的如日如星的東西。吻了他們。把軀體崩裂喪失了本來面目。但是一入那座城門。若有所謂靈魂。自然本來的靈魂消滅。重新造出一個新靈魂了。

何以城門有那等力氣呢？簡單說來。從前這座城裡是有幾個一聰明之人『』他的聰明。那都難以形容。我們知道。上帝他在天上。是冥暗中可以慧眼穿雲。隔着東西見人心他都能察其私念。施以懲戒。這人的心。也是那個樣兒。又好比我們史書所載的華陀大醫士。他能觀人五臟癥瘕了。然一切。彷彿眞能造化生人了。他們在所不提。雄視萬有。正如同木匠足下的松板。隨便削鑿。總要造成他所需求的東西。開始的時候。先爭這座城當作爐子。用人類作鐵。慢慢的會鑄出種種的東西來。

那麼你們若問我。聰明人所造的東西在那裡。我當包括的說。都在那個赤馬燈裡。燈裡有了臘燭。城裡也有一件東西。這東西也却是平常的很。通統誰都有的。然而那東西。倘或進到這座城裡。最能蕩分的神聖。可以使這裡變爲墳墓。(未完)

戲評

▲公餘彩排記 (丐)

昨星期日。公餘俱樂部正式彩排。頗受來賓之讚許。因將本日所觀之劇。分誌於左。

渭水河 醉生君去姜子牙。實大聲宏。韻味悠然。配以齊德峯端正臣諸人。亦一最整齊之開場戲也。

紅鸞喜 秦君懷遠飾金玉奴。身段活潑。念白淸脆。而眼神之妙。尤爲一般旦角所不能及也。瑞正臣之金松。詼諧百出。與錫經之莫稽。寒酸酷肖。爲是日佳戲之一。

英雄義 王君桐軒飾史文恭。扮相極佳。起打亦身手靈敏。票友得此。實爲不易。

法門寺 呂君若我飾劉瑾。念白鏗鏘。扮相亦至偉岸。花臉中之俊材也。近與訥禹竹君穿換。更見進步。呂君若愚飾趙廉。小傳彭……一段搖板。唱得抑揚有味。韻致淵然。天然佳喉。人不能及也。瘐瑞恒爲配宋玉嬌。亦頗賣力。小女子得此。亦頗可嘉也。端正臣之賈貴。斷是發噱。

掃松 此劇爲劉君竹友。絜手之一唱念另換一種若勁悲凉之韻味。殊能表演張大公之個性。至於身手老到。尤其餘事矣。

五台山 劉君笠甍之楊五郞。唱來豪宕而有奔騰不竭之勢。配以齊德峯之六郞。亦頗工整。

定計化緣 訥禹竹君於正工架子花外。兼工小花臉。本日與端正臣合演定化緣。雖爲游嬉小戲。亦斷可觀也。

南天門 賈齊知君之曹福。唱作殊老練。吳錫經君之小姐。亦應有盡有。殊不易也。

砍砂痣 袁笠公之自外。嗓音圓潤。頗足動聽。瘐瑞恒之靑衣。亦頗穩當。

惡虎村 曹蓮公之黃天霸。扮相英挺。頗肯賣力作戲。若能於念唱字眼。加以研究。武工穿場。再加練習。亦票友武生之人材也。

文苑

▲張都護詩存 (續)

(潘陽陳雨天輯)

雪中次梁星堂韻答樵谿

同雲屯長野。積陰遺爲雪。鬱鬱鳳山高。凌綴闕。幽絕凍鳥鳴。不飛老樹僵欲折。來颯夕。以鷹振翩燈明。滅夜坐聽鳴車鈴。辭若飛瓊。霰寒噴庭梅。殊蕊繁於纈。對此讀公詩。字字霏玉屑。雅正追前賢。歲月夫飄瞥。歐蘇呼不起。故事從新說。險韻公獨能。造句如鑄鐵。

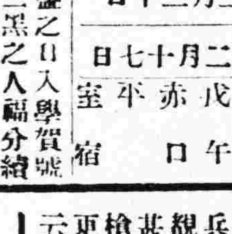

三月三十日

舊二月十七日

火曜 戊午 赤口 平 室宿

▲一白之人氣勢漸盛之日入學賀號等尤吉巽北壬吉▲二黑之人福分續至之日開市尤吉乾巽丙吉▲三碧之人不如意之日作事勿錯誤爲要艮坤壬吉▲四綠之人威氣過高致招蹉跌之日和合爲第一北壬丙吉▲五黃之人活氣自然至不意而達彼之日南乾巽吉▲六白之人勿懈怠於小利立永遠之大計吉南艮壬吉▲七赤之人生自負心則德望事業同盛南乾巽吉▲八白之人順氣發展之日婚約企業開市均大吉南丙庚吉▲九紫之人易被退活動力之日宜養成持久心坤北南吉

樺川縣邑鄭公之德政

樺川處松江下游胡匪之猖獗錢法之毛荒爲吉省各縣冠數年來人民之受其害者至深且巨其他一切庶政咸有名而無實或竟付缺如並其名無之只致設治數十年仍不免一片荒凉之感前知樺川縣事者未嘗不欲整頓淸釐輒告於地方紳士把持子興窮於屢告市虎証成三夫故皆循而規曹隨之例日飲醇酒無所事事其勢然也幸我鄭公守來是邦將於一切應興革事宜苟利於民無不爲之不恤其他下車伊始即痛念錢法之壞不惟人民感受痛苦政治經濟亦深受影響乃面謁大憲條利弊首先以借官帖贖私帖爲請可之不數月間一律變爲官錢非我鄭公其孰能之我邑自匪首鎭東陷城後迄無寧歲被擄者不可勝數風聲鶴唳一夕屢驚人人皆有戒心故全境放荒三十餘萬晌現僅開成八萬晌農民裹足前此之由鄭公知其甚悉故對於軍警力加整頓又慮幅幀遼濶鞭長莫及乃於太平川放牧各屯增加兩警區添招警兵二百餘名又改保衛團爲正團沿江口岸及各要害無不星羅棋布嚴爲防守望衆而歹破猶望風無不遠遁又於各區安設電話消息靈通一遇匪警兵可立集故樺邑異常安謐吾人民得以安居而樂業者皆鄭公之所賜也又不避風雪限親往淸鄉查凡有勾通引線重大嫌疑者立於拘捕懲治出巡七日遍閱八區此歸人問之即曰吾非不自惜因帶兵下鄉多住一宿鄉民即不可了雖按宿給費亦恐擾吾民耳其言藹如此眞仁人之用心哉其勤忍受民如此對於教育則銳意提倡不遺餘力復親往視查職教員之勤能者獎勵之其不職者撤之以故人人自奮各校成績日見起色查本縣原有學校不過七處已增至廿處竟能使落落荒城學校林立非我鄭公之熱心提倡不能至此其用人也一秉大公信賞必罰並派有密查多人分赴城鄉各區非惟以淸盜源並可呼聽民意藉以查屬員之得失往往事發覺人皆欽爲神明而不知其用心考核也爲已久矣他如修監獄改良車會自報升科種種諸善舉難已殫述嗚呼若我鄭公者誠可謂民之父母矣吾樺邑之人民何幸而得此賢父母惟期我公久任茲土非惟大有造於樺川東北屛藩實依賴之我公之政績其見采輶軒載諸案牘者故昭然在人耳目固不以輿論之傳播爲輕重惟公民等身受其惠無可爲報謹登報端以誌不忘是則公民等區區之微意也

樺川縣公民代表 袁子榮 侯王堯 翟永海 殷王田 張寶書 韓廷福 史 劉鈞 劉香泉 孫 發 王寶善 陳致中 姜永年 等公頌

恭頌駐密山東北陸軍騎兵第七團第一營營長劉公世凱暨副官連長等之德政

密邑地處邊陲毘連俄境頻年以來迭遭匪患在在遍地滿目瘡痍商賈罷於市農輟於野民不聊生亦云久矣自劉公莅防以來日親商民已往之塗炭急謀胡匪將來之禍淸當即督飭所屬官兵認眞捕剿遇有匪警則星夜跟蹤追剿不減不止客歲九月間縣境土山地方忽由勃利縣界竄來股匪五六十名未及該匪擄綁而劉公已派一連連長王公春霖督連附傅玉由率帶目兵不及廿騎往擊捕甫至該處即行接仗卒將股匪擊斃多名得獲槍枝甚夥餘者潰散以致該匪未能深入縣界人民免遭蹂躪若非劉公之調度有方官兵剿捕奮勇焉克臻此歲暮冬防吃緊之際則會同縣長馬仲賢親督軍警聯絡會哨奸宄旣無藏匿之所宵小更無發現之隙以致商民得安生業市面逐漸興通其平時約束士兵恩威並著每以保衛商民爲職責之詞旨諄諄告誡各連士兵頗能恪守紀律對於一般商民公平交易毫無賒欠情事軍紀嚴明秋毫無犯不愧爲東北軍隊模範且穆密毘連之青溝嶺爲縣境出入之咽喉往來必經之要道道路崎嶇形勢險峻山深林密胡匪出沒無常行旅視爲畏途不敢涉足於其間商旅旣難通行地方安寧發達劉公有見於茲督飭駐平陽鎭副官劉公忠義督率李兩連長往返帶隊護送官兵均不辭勞苦尤爲令人欽敬是以未及數月商業日漸發達獸戶絡繹於途客歲軍需誠恐餓人乘機利用奸宄搶我邊疆旨抽編軍團游擊數隊專司國防復於縣街設立軍警檢查處維持治安不遺餘力籌値時局不靖人民驚恐之時獨我密邑安堵如常得以高枕無憂商民樂業頌聲載道飲水思源皆營長劉公暨閤營官兵之所賜也謹登報端藉表誠悃

密山縣商會恭頌

恭頌東北陸軍騎兵第十一旅四十二團團長徐公燕山之德政

西豐縣南三區涼水泉鎭住戶陸國廷於今三月念一日有無業游民梁花子勾引匪人三名冒充徐公部下二營五連士兵詐欺勒款當經副官劉相久偵知報告團長立派第三營長趙藍田副官兼稽查處長朴雪豐第五連長趙景全第九連連附劉仲三率隊前往查拿一併帶案訊供不諱伏法示衆該款亦數領回可見徐公廉明除暴安良不惟洞悉快地方且對於上峯提拔之義毫無負歉以徐公盡職爲地方除害民無以爲感特報登報端以鳴謝忱

西豐陸國廷敬頌

恭頌黑龍江山林勦匪騎兵營長才公鴻勳欽賀各官兵勳捕出力救民水火之德政

通河縣居民段鳳揚等四名於正初旬被股匪名好打五城等打破氏宅搶掠一空將民等綁進山裡綁絆賊巢每飯給西粥兩碗旋用鐵條烙燒體無完膚血跡模糊知爲索項超衆難以脫災惟有待死巖穴遺骸獸腹而已然料天眼微昭施澤生靈幸有才公不憚勤勞寅夜驅隊徒步沒入深山於廿八早十鐘赶到大歲子名好巢穴兵分兩路向上力攻賊等藉房掩敝死力拒敵於是路側積雪三尺才公屢賊衝鋒各兵桶腿難據以致兩翼堆墠僅中間狹路稍平兵容少數該匪使德槍彈如雨下才公冒險揮隊前被傷倒後仍爭先民等目睹膽裂魂飛平素只知軍隊支民那知捨死費命救民頃刻斃匪六七名負傷甚夥奪獲賊馬若干匪勢不支逃竄於此可見才公與匪結仇年前路遇騎兵槍決二位使我軍人咸如是剿滅淨盡何難當場救出民命直若虎口奪食得慶更生念及才公英勇援登袵席造福黎庶感戴莫名謹登報端藉表寸忠伏乞云江省通河縣西北鄉住民被綁人段鳳揚李景全徐名才宋連祥等謹啓

樓房招租

茲坐落商埠局門前營官里胡同內路西有紅樓房前後兩座內電車房電燈暖管具全如有願租用者請至小西邊門外一經路西高署長公館號房接洽可也

本樓主 啓

擴充營業廣告

敝廠自開設營業以來非常克己深荷各界賜顧莫名感激惟原有瀛鍾較小不足用現又購置大瀛鍾一架所有製造鍋爐油榨修理機械及一切大小鐵活均能承辦倘各界有以上活計即請移玉來廠接洽

奉天大東邊門外大亨公司鐵工廠謹啓

467
坤 546

大阪華陽堂病院長 醫學博士 井尻辰之助先生指導

沙爾波魯

卓効之治癩新藥（白色美的錠劑）
治癩之業不可不以人道爲基礎特如將初期之患者及有不幸遺傳的體質之諸子尤速宜依沙爾波魯之服用對根治之效果爲幸
（沙爾波魯）絕對無害胃腸或副作用等憂慮

△サルボール」は胃腸障害等、副作用絕對になし
包裝 一二〇錠入三、〇〇　二三〇錠入四、五〇
四二〇錠入七、五〇
說明書贈呈　△密送應相談

小倉市旦明町
日明製藥所
振替下關四八二番 福岡九九〇八番

代理店 東京神田錦町 大木合名會社

大減價

奉天日站 仁太洋行

本號新到諸品貨物堆積如山特行減價出售照原碼八扣計算以十日間爲止於陽曆三月五日起至三十一日期滿購物諸君速來勿失此機

奉天日本站浪速通
仁太洋行支店謹啓

藤田洋行

奉天新站 大三層樓

美國三大汽車公司滿洲總經理
高級乘用汽車
●歐都覽牌
●維土多牌
●哈德遜牌

奉天浪速通

載重汽車
●飛得祿乃多牌
●晉達那笑那祿牌

各牌流車各部零件及修理用工具

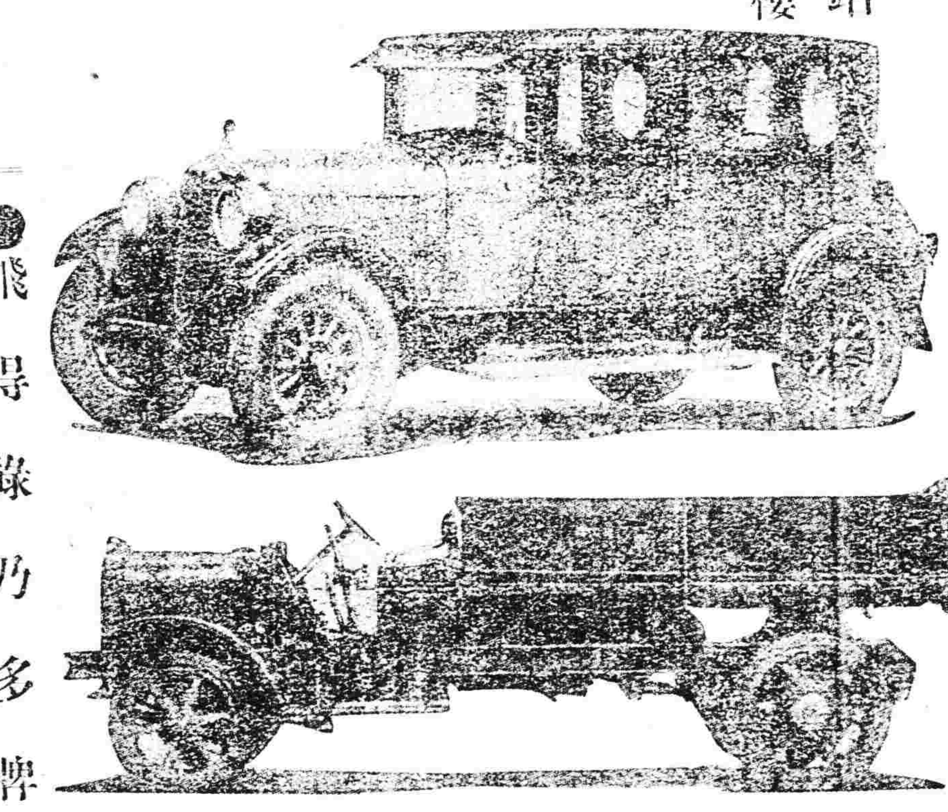

電話中國一五四七

杭州 胡廣泰綢緞雅扇批發莊

本莊向設奉天省城翰墨軒胡同批發蘇杭本作自製各種雅扇已歷有年所舊歲兼營杭州本廠機織各種綢緞如國華緞鐵機緞及綾羅紗紡線春華絲葛文錦葛等花樣新鮮各色俱備去秋因原址房屋狹小遷移至小西門裡北大門胡同內交易旋緣時局關係外城客商容或未盡週知爲此登報聲明如承光顧格外克己貨價之高下一經蒞臨評較便知

中國電話暫借八零三號

鞍山製鐵所專售
特等 臭油

鞍山 德昌公司

奉天西塔
牛心臺 無煙煤
三有公司
電話（日）二四三番（中）二二〇〇號

本溪湖 煤
大昌煤局
日電話二〇九番二四五番
中國電話一二三一番

細田式（防火噴霧撒井）輕便消火器之特長

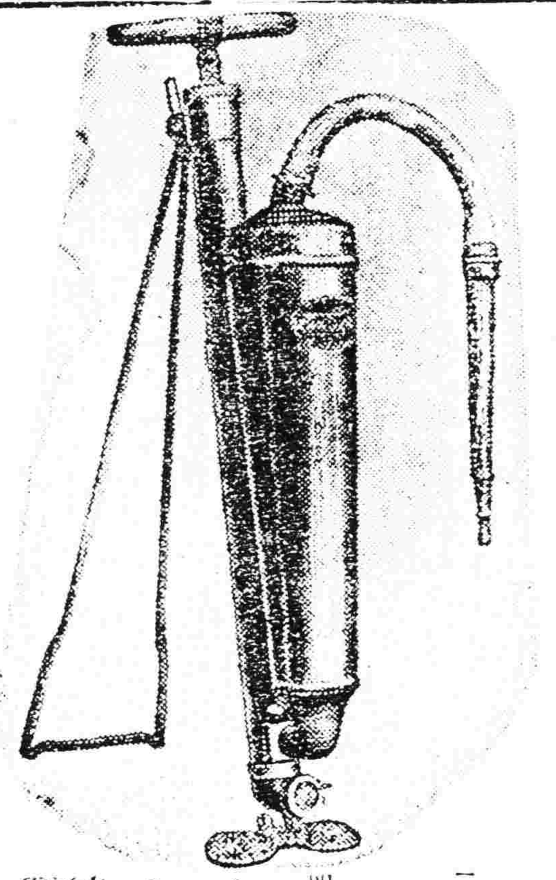

一、能強壯不斷五分鐘能放水三石高達五丈
二、熟練精選材料經專門技師監督之下工人所製作者決無損壞且能耐久
一、用以攜帶便利雖老幼婦女亦容易使用
一、水火警時常以救火平常時可作撒水噴霧之用
四、堅牢輕便價值低廉用途廣用撒水用噴霧一般家庭工業
▲用藥品之撒布及消毒等均局必需
▲用法以足踏台右手抽出其把手左手以持噴水管即能放出猛烈之水若將吸水管接井於河池子皆能以外吸水
零售價踏台金票二十五元噴水管把手

東隆號爲供社會之要求採辦下列數種專賣特許品及新發明特許品不但批發零售內與各製造廠訂有特約包通三省故對於東三省內各縣訂有包牌子代理店一處爲擴充銷路利益從優貨價從廉有願担任者請駕臨敝號昌函接洽均可

一、豫防盜竊之千鳥式手提金庫（保險箱）　二、三友牌輕便電話機
三、細田式防火噴霧撒水輕便消火器（水龍）　四、MS式月芽牌高級萬年筆（自來水筆）

奉天日本站紅梅町三番地（公合棧後隣）
昌隆號主人石合忠一謹啓
日本電話一三八九番

MS式月芽牌高級萬年筆之特長

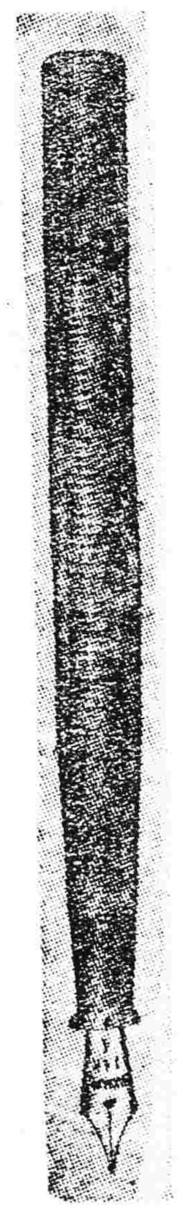

一、不用吸水管裝墨水自能吸水
二、無漏墨水之缺點故攜帶使用時絕對無染手污衣之慮
三、攜帶便利堅牢無比
四、格價低廉優美絕倫
向來萬年筆雖具有其形不能應用該筆業將筆頭及裝法全部改良完全無缺歐美人視之驚愕異常誠現世唯一無二之新發明品也各學校各官廳如能多購可再與讓用

零賣價金票 參元以上 六元以下

久和隆綢緞莊廣告

購綢緞者鑒

春季大減價 各種綢緞一律九折

本號歷來大減價，均抱義務性質。並不用非以求利爲主。故定價特別克己。每次大減價。備受社會信仰。樂表同情。與一般借大減價爲幌子。希圖射利者。不可同日而語。茲值春季。特於陰曆二月初六日起。大減價九折三十天。諸君添辦衣服。務祈惠臨選購。本號綢緞。質地優美。花樣新穎。必能使諸君非常滿意也。茲畧舉數種列下

各色加重杭線春　每尺三元三毛　九折二元九毛七
各色頂正華絲葛　每尺一元九毛　九折一元七毛一
各色優美雲閃緞　每尺二元　九折一元八毛
各色優美公司緞　每尺三元八毛　九折三元四毛二
各色二二幅前天寶葛　每尺三元八毛　九折三元四毛二

上列價目。均按奉小洋計算。倘過原料底品。奉票漲跌。均得隨時增減。其餘種類繁多。不及細載。減價期內。登賬無扣。

奉天金銀庫 久和隆綢緞莊謹啓

鐵道、鑛山
諸工業用
機器工具
發動機
電動機
金庫
衡器
油漆
機器油

洋灰、銅鐵材料

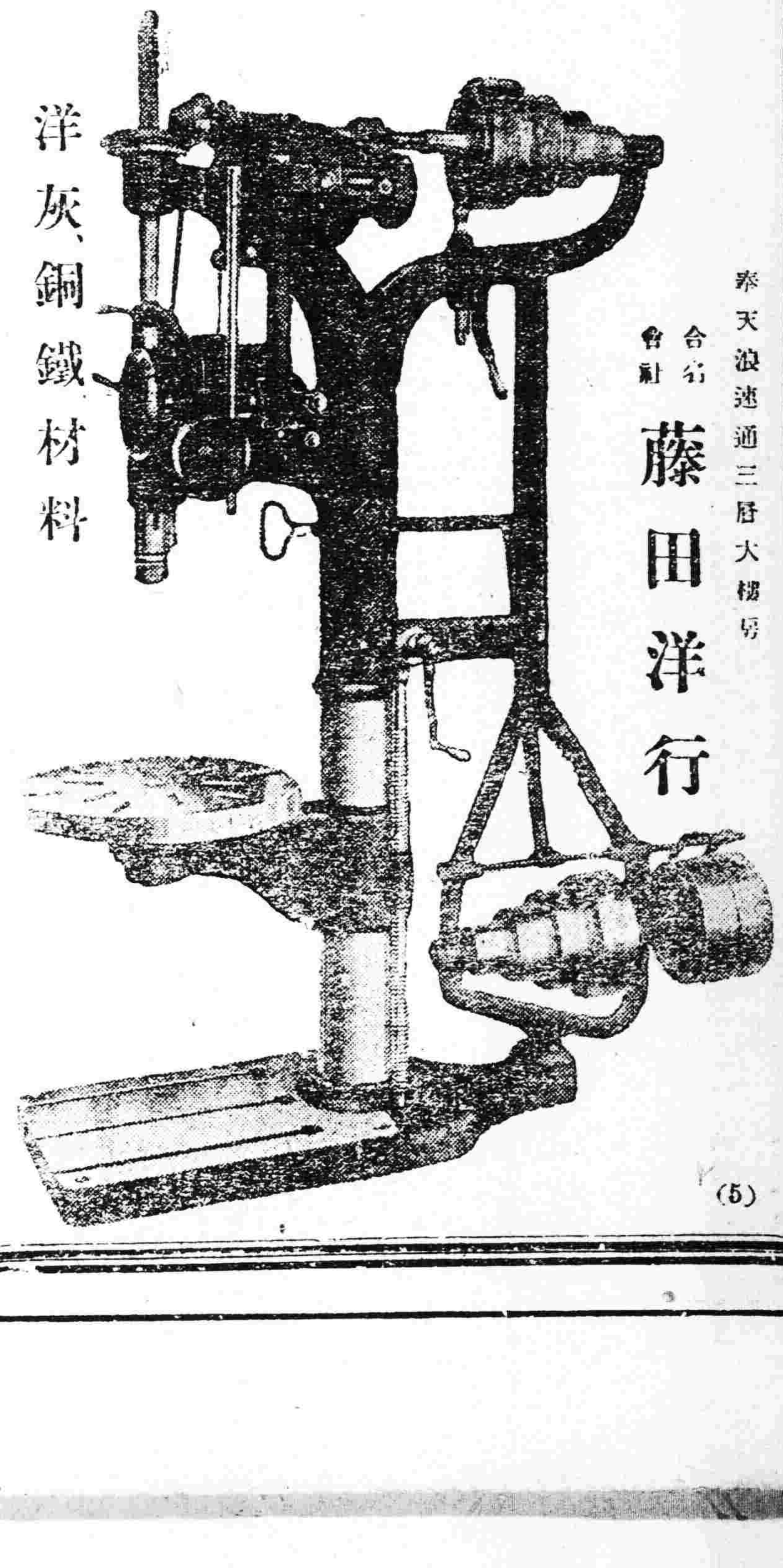

奉天浪速通三層大樓房
合名會社 藤田洋行

(5)

奉天中街 四層大樓 吉順絲房 綢緞呢絨 百貨商場 廣告

東風和煦草木萌動轉瞬流光又屆新春之候茲時序既遷服用所需亟宜及時購置敝號大樓落成百度蔚新所有呢絨綢緞綾羅奇葛紗絹平金刺綉員外衣帽禮服蟒袍喜壽屏幛嫁娶奩妝旅行器具皮張國產以及華洋物品普通雜貨業均搜辦齊集應有盡有無美不備務祈中外各界惠顧早臨不勝歡迎之至

吉順絲房謹啓

中國電話 一樓二百九十號 二樓一千二百九十號
日長電話（批發部一八七六番 三層樓一八七四九）
日電話
電報簡碼 六二九九

麒麟啤酒

仙臺工場　橫濱工場　神崎工場

蒐集斯界最新設備之橫濱新工場將屆落成目下正積極整頓機械中同處多年負有盛名之製品其釀出已不遠矣

キリン黒ビール

株式會社 明治屋 發賣